

*ALLEGATO*

## Piemonte

**Tabella 1 Popolazione anziana 1971-2041, dati osservati e previsioni**

Anno	Popolazione totale (in migliaia)	Popolazione 65 e più aa.								
		Totale			Popolazione 65-74 aa.			Popolazione 75 e più aa.		
		V.A. (in migliaia)	In % della popolazione totale	Uomini per 100 donne	V.A. (in migliaia)	In % della popolazione totale	Uomini per 100 donne	V.A. (in migliaia)	In % della popolazione totale	Uomini per 100 donne
1971	4.432	608	13,7	70,5	395	8,9	76,7	213	4,8	60,0
1981	4.479	700	15,6	66,5	432	9,6	75,5	268	6,0	53,9
1991	4.303	750	17,4	65,7	400	9,3	77,1	350	8,1	54,3
2001	4.215	895	21,2	68,9	497	11,8	83,1	398	9,4	54,1
2003	4.231	916	21,7	69,2	502	11,9	84,0	414	9,8	54,2
2011	4.276	1.005	23,5	70,9	497	11,6	86,0	508	11,9	58,3
2021	4.174	1.109	26,6	72,7	524	12,5	88,4	585	14,0	60,7
2031	4.045	1.241	30,7	75,7	576	14,2	92,8	666	16,5	63,2
2041	3.878	1.371	35,4	78,3	614	15,8	95,0	757	19,5	66,8

Fonte: Istat, 1971-1991: Censimento 1991, 2001: Censimento 2001 <<http://dawinci.istat.it/daWinci/jsp/MD/dawinciMD.jsp>>, 2003: Popolazione Residente, 2011-2041: Previsioni della Popolazione - ipotesi centrale <<http://demo.istat.it>>

# Piemonte

**Grafico 1 Popolazione 65 e più 1971-2051, in % della popolazione totale**

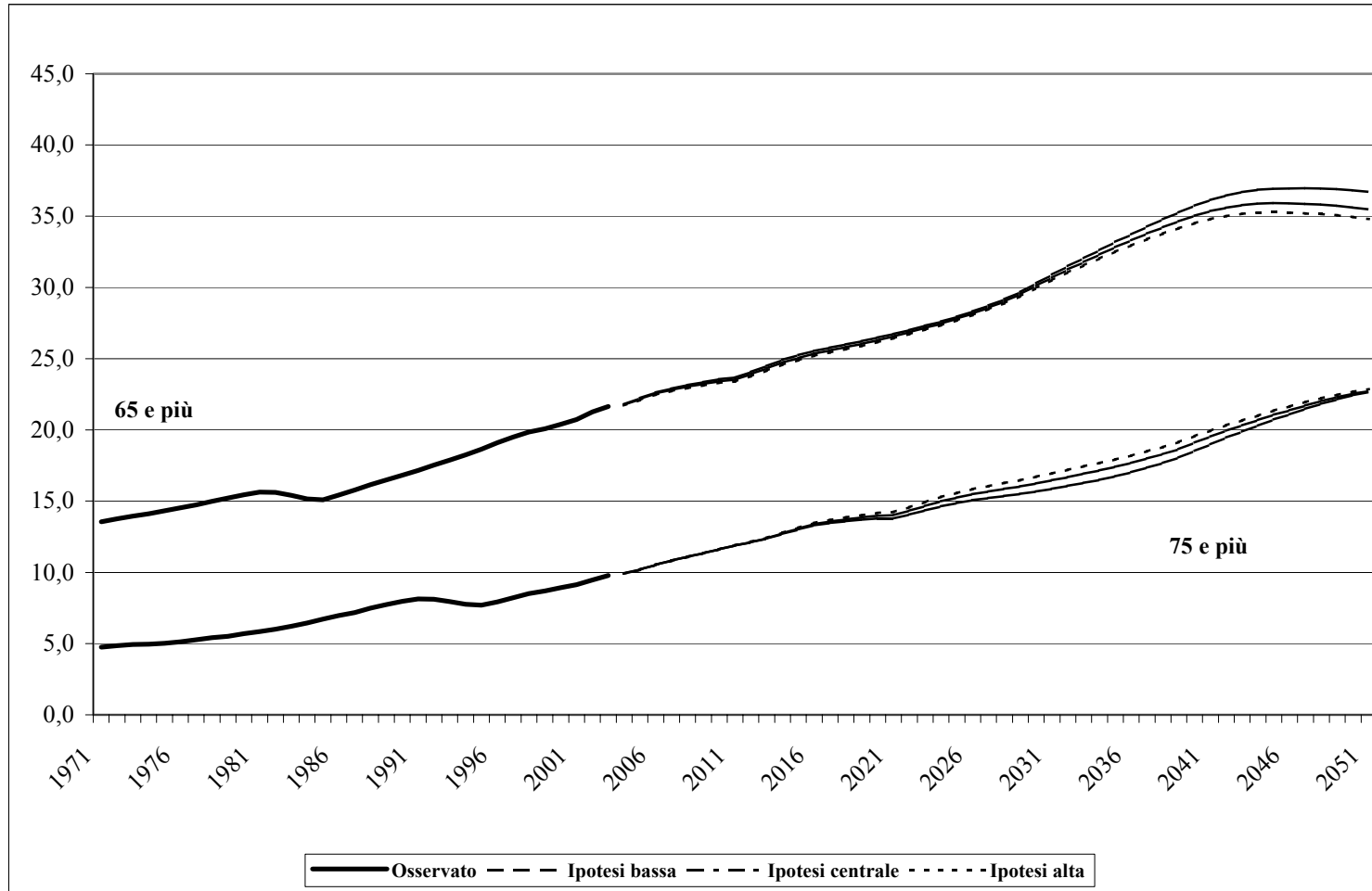

Fonte: Istat, 1971-2003: Popolazione Residente, 2004-2051: Previsioni della Popolazione <<http://demo.istat.it>>

## Piemonte

**Tabella 2 Popolazione anziana, censimento 2001**

Province	Popolazione totale	Popolazione 65 e più aa.									Numeri indice 2001=100	
		Totale			Popolazione 65-74 aa.			Popolazione 75 e più aa.			1991	2011
		V.A.	In %	Uomini per 100 donne	V.A.	In %	Uomini per 100 donne	V.A.	In %	Uomini per 100 donne		
Comuni con più di 50,000 abitanti												
Torino	2.165.619	430.967	19,9	69,6	248.427	11,5	83,5	182.540	8,4	53,8	79,1	146,9
Vercelli	176.829	41.668	23,6	67,2	22.807	12,9	80,5	18.861	10,7	53,5	89,2	128,4
Biella	187.249	43.055	23,0	62,5	23.219	12,4	77,7	19.836	10,6	47,7	87,5	133,6
Verbano Cusio Ossola	159.040	33.433	21,0	63,2	18.246	11,5	77,9	15.187	9,5	48,5	83,4	142,9
Novara	343.040	69.529	20,3	64,8	38.386	11,2	79,2	31.143	9,1	50,0	83,5	141,8
Cuneo	556.330	118.712	21,3	73,0	64.303	11,6	88,6	54.409	9,8	57,5	86,6	136,9
Asti	208.339	50.542	24,3	71,1	26.283	12,6	84,9	24.259	11,6	58,3	90,2	131,3
Alessandria	418.231	106.683	25,5	68,7	55.008	13,2	82,1	51.675	12,4	56,5	93,8	126,9
Moncalieri	53.350	9.936	18,6	74,5	6.070	11,4	88,0	3.866	7,2	56,8	73,1	155,4
Torino	865.263	193.143	22,3	66,3	110.109	12,7	78,5	83.034	9,6	52,5	83,6	130,0
Novara	100.910	20.523	20,3	64,6	11.322	11,2	77,2	9.201	9,1	51,4	82,9	137,5
Cuneo	52.334	11.160	21,3	62,3	5.972	11,4	72,8	5.188	9,9	51,7	88,1	134,5
Asti	71.276	15.651	22,0	67,4	8.463	11,9	79,1	7.188	10,1	55,4	83,8	137,3
Alessandria	85.438	19.962	23,4	65,5	10.584	12,4	77,7	9.378	11,0	53,7	90,6	131,2
Piemonte	4.214.677	894.589	21,2	68,9	496.679	11,8	83,1	397.910	9,4	54,1	83,8	140,3

Fonte: Istat, Censimento 2001 <<http://dawinci.istat.it/daWinci/jsp/MD/dawinciMD.jsp>>

Nota: La variazione 2001 – 2011 si basa su una stima della popolazione 65 anni e più nel 2011, ottenuto dalla popolazione 55 anni e più nel 2001 e i corrispondenti tassi di variazione delle classe per età quinquennale entro il 1991 e 2001. Questi tassi includono le variazioni dovute alla mortalità e la migratorietà. Si tratta di una stima relativamente prudente, visto il continuo miglioramento dei livelli di mortalità.

Nota: La colonna 'In %' si legge: In % della popolazione totale

## Piemonte

**Tabella 3 Strutture familiari degli anziani, censimento 2001**

	Popolazione 65 e più											
	Totale				Popolazione 65-74				Popolazione 75 e più			
	Uomini		Donne		Uomini		Donne		Uomini		Donne	
	V.A.	In %	V.A.	In %	V.A.	In %	V.A.	In %	V.A.	In %	V.A.	In %
<b>In famiglia</b>	359.248	98,4	507.684	95,9	223.662	99,2	267.053	98,5	135.586	97,1	240.631	93,2
In famiglie unipersonali, non in coabitazione	60.938	16,7	216.661	40,9	31.099	13,8	82.738	30,5	29.839	21,4	133.923	51,9
In copia senza figli come coniugi/conviventi	210.649	57,7	165.476	31,2	129.035	57,2	118.101	43,5	81.614	58,5	47.375	18,3
In coppia con figli come genitori	61.739	16,9	34.050	6,4	49.447	21,9	29.070	10,7	12.292	8,8	4.980	1,9
In altri tipi di famiglia	25.922	7,1	91.497	17,3	14.081	6,2	37.144	13,7	11.841	8,5	54.353	21,0
<b>In convivenza</b>	5.800	1,6	21.857	4,1	1.761	0,8	4.203	1,5	4.039	2,9	17.654	6,8
<b>Totale</b>	365.048	100,0	529.541	100,0	225.423	100,0	271.256	100,0	139.625	100,0	258.285	100,0

Fonte: Istat, Censimento 2001 <<http://dawinci.istat.it/daWinci/jsp/MD/dawinciMD.jsp>>

Nota: La colonna 'In %' si legge: In % della popolazione corrispondente

## Valle d'Aosta

**Tabella 1 Popolazione anziana 1971-2041, dati osservati e previsioni**

Anno	Popolazione totale (in migliaia)	Popolazione 65 e più aa.								
		Totale			Popolazione 65-74 aa.			Popolazione 75 e più aa.		
		V.A. (in migliaia)	In % della popolazione totale	Uomini per 100 donne	V.A. (in migliaia)	In % della popolazione totale	Uomini per 100 donne	V.A. (in migliaia)	In % della popolazione totale	Uomini per 100 donne
1971	109	13	11,6	73,3	8	7,7	79,0	4	3,9	63,2
1981	112	16	14,0	71,5	10	9,1	81,9	5	4,9	55,0
1991	116	19	16,1	68,1	10	9,0	77,6	8	7,1	57,5
2001	120	23	19,2	67,6	13	10,6	82,1	10	8,6	52,6
2003	121	23	19,4	67,7	13	10,6	83,1	11	8,8	52,3
2011	125	27	21,5	71,5	13	10,8	88,6	13	10,7	57,2
2021	125	31	24,8	75,5	15	12,1	93,3	16	12,8	61,6
2031	124	37	29,7	79,1	18	14,2	96,3	19	15,5	65,8
2041	122	43	35,0	79,8	20	16,0	94,3	23	19,0	69,1

Fonte: Istat, 1971-1991: Censimento 1991, 2001: Censimento 2001 <<http://dawinci.istat.it/daWinci/jsp/MD/dawinciMD.jsp>>, 2003: Popolazione Residente, 2011-2041: Previsioni della Popolazione - ipotesi centrale <<http://demo.istat.it>>

## Valle d'Aosta

**Grafico 1 Popolazione 65 e più 1971-2051, in % della popolazione totale**

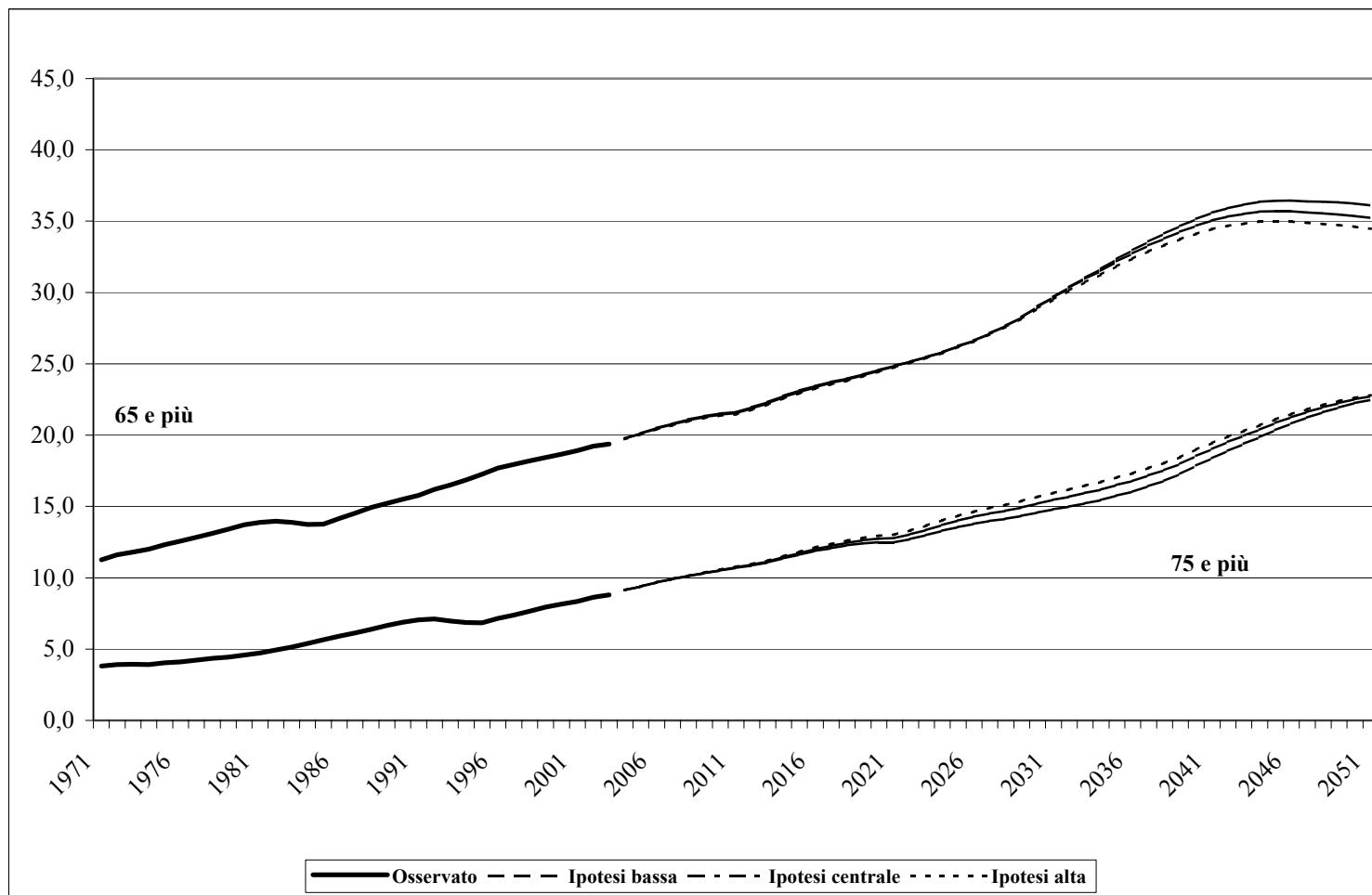

Fonte: Istat, 1971-2003: Popolazione Residente, 2004-2051: Previsioni della Popolazione <<http://demo.istat.it>>

## Valle d'Aosta

**Tabella 2 Popolazione anziana, censimento 2001**

Province	Popolazione totale	Popolazione 65 e più aa.											
		Totale			Popolazione 65-74 aa.			Popolazione 75 e più aa.			Numeri indice 2001=100		
		V.A.	In %	Uomini per 100 donne	V.A.	In %	Uomini per 100 donne	V.A.	In %	Uomini per 100 donne	1991	2011	
Comuni con più di 50,000 abitanti													
Aosta	119.548	22.959	19,2	67,6	12.659	10,6	82,1	10.300	8,6	52,6	81,2	148,0	
Valle d'Aosta	119.548	22.959	19,2	67,6	12.659	10,6	82,1	10.300	8,6	52,6	81,2	148,0	

Fonte: Istat, Censimento 2001 <<http://dawinci.istat.it/daWinci/jsp/MD/dawinciMD.jsp>>

Nota: La variazione 2001 – 2011 si basa su una stima della popolazione 65 anni e più nel 2011, ottenuto dalla popolazione 55 anni e più nel 2001 e i corrispondenti tassi di variazione delle classe per età quinquennale entro il 1991 e 2001. Questi tassi includono le variazioni dovute alla mortalità e la migratorietà. Si tratta di una stima relativamente prudente, visto il continuo miglioramento dei livelli di mortalità.

Nota: La colonna 'In %' si legge: In % della popolazione totale

## Valle d'Aosta

**Tabella 3 Strutture familiari degli anziani, censimento 2001**

	Popolazione 65 e più											
	Totale				Popolazione 65-74				Popolazione 75 e più			
	Uomini		Donne		Uomini		Donne		Uomini		Donne	
	V.A.	In %	V.A.	In %	V.A.	In %	V.A.	In %	V.A.	In %	V.A.	In %
<b>In famiglia</b>	9.127	98,6	13.266	96,8	5.662	99,2	6.877	98,9	3.465	97,6	6.389	94,7
In famiglie unipersonali, non in coabitazione	1.888	20,4	6.011	43,9	1.002	17,6	2.306	33,2	886	25,0	3.705	54,9
In copia senza figli come coniugi/conviventi	5.219	56,4	4.202	30,7	3.182	55,8	2.995	43,1	2.037	57,4	1.207	17,9
In coppia con figli come genitori	1.368	14,8	729	5,3	1.126	19,7	618	8,9	242	6,8	111	1,6
In altri tipi di famiglia	652	7,0	2.324	17,0	352	6,2	958	13,8	300	8,5	1.366	20,2
<b>In convivenza</b>	130	1,4	436	3,2	45	0,8	75	1,1	85	2,4	361	5,3
<b>Totale</b>	9.257	100,0	13.702	100,0	5.707	100,0	6.952	100,0	3.550	100,0	6.750	100,0

Fonte: Istat, Censimento 2001 <<http://dawinci.istat.it/daWinci/jsp/MD/dawinciMD.jsp>>

Nota: La colonna 'In %' si legge: In % della popolazione corrispondente

## Lombardia

**Tabella 1 Popolazione anziana 1971-2041, dati osservati e previsioni**

Anno	Popolazione totale (in migliaia)	Popolazione 65 e più aa.								
		Totale			Popolazione 65-74 aa.			Popolazione 75 e più aa.		
		V.A. (in migliaia)	In % della popolazione totale	Uomini per 100 donne	V.A. (in migliaia)	In % della popolazione totale	Uomini per 100 donne	V.A. (in migliaia)	In % della popolazione totale	Uomini per 100 donne
1971	8.543	906	10,6	66,3	622	7,3	71,8	284	3,3	55,4
1981	8.892	1.115	12,5	60,3	729	8,2	68,7	386	4,3	46,5
1991	8.856	1.285	14,5	59,8	723	8,2	71,5	563	6,4	46,9
2001	9.033	1.642	18,2	65,0	936	10,4	79,9	706	7,8	48,7
2003	9.109	1.693	18,6	65,5	955	10,5	80,9	738	8,1	49,1
2011	9.379	1.980	21,1	69,0	1.018	10,8	85,0	962	10,3	54,8
2021	9.392	2.314	24,6	72,0	1.111	11,8	88,4	1.202	12,8	59,2
2031	9.302	2.745	29,5	76,8	1.296	13,9	95,0	1.449	15,6	63,2
2041	9.073	3.156	34,8	80,4	1.420	15,6	97,5	1.736	19,1	68,5

Fonte: Istat, 1971-1991: Censimento 1991, 2001: Censimento 2001 <<http://dawinci.istat.it/daWinci/jsp/MD/dawinciMD.jsp>>, 2003: Popolazione Residente, 2011-2041: Previsioni della Popolazione - ipotesi centrale <<http://demo.istat.it>>

# Lombardia

**Grafico 1 Popolazione 65 e più 1971-2051, in % della popolazione totale**

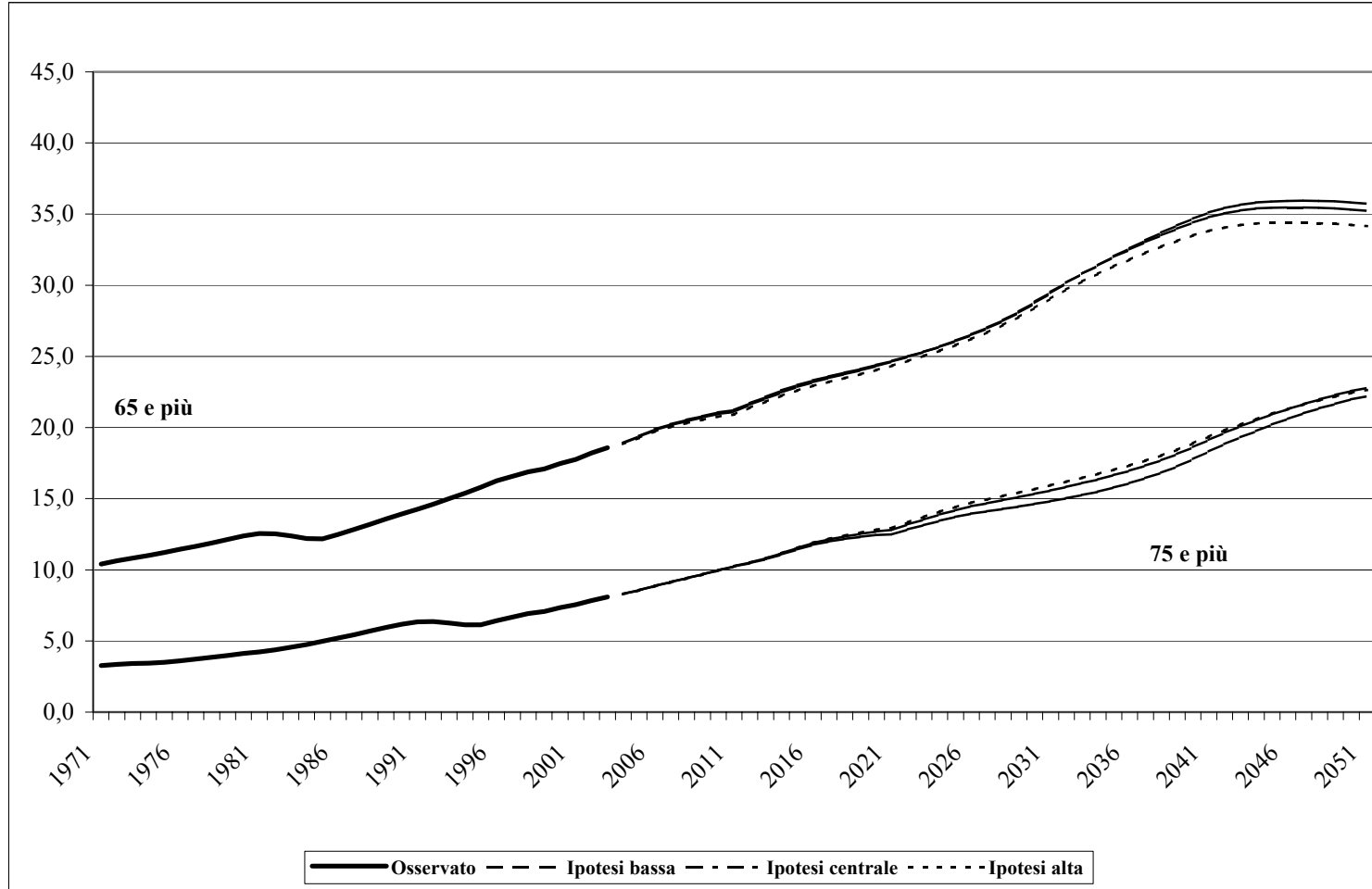

Fonte: Istat, 1971-2003: Popolazione Residente, 2004-2051: Previsioni della Popolazione <<http://demo.istat.it>>

## Lombardia

**Tabella 2 Popolazione anziana, censimento 2001**

Province	Popolazione totale	Popolazione 65 e più aa.									Numeri indice 2001=100	
		Totale			Popolazione 65-74 aa.			Popolazione 75 e più aa.			1991	2011
		V.A.	In %	Uomini per 100 donne	V.A.	In %	Uomini per 100 donne	V.A.	In %	Uomini per 100 donne		
Varese	812.477	148.023	18,2	65,5	83.167	10,2	81,2	64.856	8,0	49,0	78,8	155,2
Como	537.500	95.911	17,8	65,1	54.193	10,1	81,0	41.718	7,8	48,3	78,6	155,2
Lecco	311.452	54.413	17,5	64,2	30.840	9,9	79,4	23.573	7,6	47,8	76,7	159,4
Sondrio	176.856	31.356	17,7	64,2	17.502	9,9	82,2	13.854	7,8	46,0	80,0	150,7
Milano	3.707.210	675.068	18,2	66,0	393.260	10,6	80,2	281.808	7,6	49,5	76,9	152,2
Bergamo	973.129	154.886	15,9	64,6	89.940	9,2	80,2	64.946	6,7	47,1	73,6	164,4
Brescia	1.108.776	186.720	16,8	62,9	106.047	9,6	77,9	80.673	7,3	46,7	76,5	158,5
Pavia	493.753	111.375	22,6	63,9	60.951	12,3	78,5	50.424	10,2	49,1	87,2	133,5
Lodi	197.672	35.441	17,9	64,6	20.355	10,3	79,1	15.086	7,6	48,3	76,5	155,4
Cremona	335.939	68.621	20,4	62,6	37.745	11,2	77,6	30.876	9,2	47,4	83,1	142,4
Mantova	377.790	80.629	21,3	65,7	42.279	11,2	80,7	38.350	10,2	51,8	86,1	137,4
<b>Lombardia</b>	<b>9.032.554</b>	<b>1.642.443</b>	<b>18,2</b>	<b>65,0</b>	<b>936.279</b>	<b>10,4</b>	<b>79,9</b>	<b>706.164</b>	<b>7,8</b>	<b>48,7</b>	<b>78,3</b>	<b>152,4</b>

Fonte: Istat, Censimento 2001 <<http://dawinci.istat.it/daWinci/jsp/MD/dawinciMD.jsp>>

Nota: La variazione 2001 – 2011 si basa su una stima della popolazione 65 anni e più nel 2011, ottenuto dalla popolazione 55 anni e più nel 2001 e i corrispondenti tassi di variazione delle classe per età quinquennale entro il 1991 e 2001. Questi tassi includono le variazioni dovute alla mortalità e la migratorietà. Si tratta di una stima relativamente prudente, visto il continuo miglioramento dei livelli di mortalità.

Nota: La colonna 'In %' si legge: In % della popolazione totale

## Lombardia

### Segue: Tabella 2 Popolazione anziana, censimento 2001

Comuni con più di 50.000 abitanti	Popolazione totale	Popolazione 65 e più aa.									Numeri indice 2001=100	
		Totale			Popolazione 65-74 aa.			Popolazione 75 e più aa.			1991	2011
		V.A.	In %	Uomini per 100 donne	V.A.	In %	Uomini per 100 donne	V.A.	In %	Uomini per 100 donne		
Busto Arsizio	75.916	14.718	19,4	66,3	8.460	11,1	79,7	6.258	8,2	51,0	77,6	147,1
Varese	80.511	17.208	21,4	62,6	9.224	11,5	76,1	7.984	9,9	49,4	84,3	137,9
Como	78.680	18.003	22,9	63,2	9.789	12,4	74,3	8.214	10,4	51,7	87,0	128,8
Cinisello Balsamo	72.050	11.994	16,6	69,0	7.179	10,0	85,6	4.815	6,7	49,0	68,0	171,0
Legnano	53.797	9.608	17,9	62,8	5.416	10,1	76,7	4.192	7,8	47,9	78,8	154,9
Milano	1.256.211	286.202	22,8	62,2	157.209	12,5	74,7	128.993	10,3	49,3	87,1	126,9
Monza	120.204	22.615	18,8	66,6	13.317	11,1	80,9	9.298	7,7	49,7	73,2	152,1
Rho	50.246	8.746	17,4	65,9	5.080	10,1	81,2	3.666	7,3	48,5	76,4	157,2
Sesto San Giovanni	78.850	15.715	19,9	66,5	9.234	11,7	81,5	6.481	8,2	49,0	77,0	144,9
Bergamo	113.143	25.329	22,4	58,5	13.310	11,8	73,0	12.019	10,6	45,0	82,9	136,2
Brescia	187.567	40.035	21,3	58,5	21.792	11,6	70,8	18.243	9,7	46,0	82,5	136,9
Pavia	71.214	16.961	23,8	62,0	9.560	13,4	71,6	7.401	10,4	51,1	84,5	125,5
Vigevano	57.450	12.601	21,9	63,5	7.243	12,6	78,3	5.358	9,3	47,1	82,7	134,8
Cremona	70.887	16.804	23,7	57,1	8.972	12,7	69,7	7.832	11,0	44,9	86,5	131,3
<b>Lombardia</b>	<b>9.032.554</b>	<b>1.642.443</b>	<b>18,2</b>	<b>65,0</b>	<b>936.279</b>	<b>10,4</b>	<b>79,9</b>	<b>706.164</b>	<b>7,8</b>	<b>48,7</b>	<b>78,3</b>	<b>152,4</b>

Fonte: Istat, Censimento 2001 <<http://dawinci.istat.it/daWinci/jsp/MD/dawinciMD.jsp>>

Nota: La variazione 2001 – 2011 si basa su una stima della popolazione 65 anni e più nel 2011, ottenuto dalla popolazione 55 anni e più nel 2001 e i corrispondenti tassi di variazione delle classe per età quinquennale entro il 1991 e 2001. Questi tassi includono le variazioni dovute alla mortalità e la migratorietà. Si tratta di una stima relativamente prudente, visto il continuo miglioramento dei livelli di mortalità.

Nota: La colonna 'In %' si legge: In % della popolazione totale

## Lombardia

**Tabella 3 Strutture familiari degli anziani, censimento 2001**

	Popolazione 65 e più											
	Totale				Popolazione 65-74				Popolazione 75 e più			
	Uomini		Donne		Uomini		Donne		Uomini		Donne	
	V.A.	In %	V.A.	In %	V.A.	In %	V.A.	In %	V.A.	In %	V.A.	In %
<b>In famiglia</b>	639.167	98,8	959.693	96,4	413.031	99,4	514.112	98,8	226.136	97,8	445.581	93,8
In famiglie unipersonali, non in coabitazione	87.661	13,5	389.789	39,2	45.471	10,9	155.450	29,9	42.190	18,2	234.339	49,3
In copia senza figli come coniugi/conviventi	361.492	55,9	281.409	28,3	227.038	54,6	203.223	39,0	134.454	58,1	78.186	16,5
In coppia con figli come genitori	140.521	21,7	77.818	7,8	113.325	27,3	66.585	12,8	27.196	11,8	11.233	2,4
In altri tipi di famiglia	49.493	7,6	210.677	21,2	27.197	6,5	88.854	17,1	22.296	9,6	121.823	25,7
<b>In convivenza</b>	7.819	1,2	35.764	3,6	2.699	0,6	6.437	1,2	5.120	2,2	29.327	6,2
<b>Totale</b>	646.986	100,0	995.457	100,0	415.730	100,0	520.549	100,0	231.256	100,0	474.908	100,0

Fonte: Istat, Censimento 2001 <<http://dawinci.istat.it/daWinci/jsp/MD/dawinciMD.jsp>>

Nota: La colonna 'In %' si legge: In % della popolazione corrispondente

## Provincia di Bolzano

**Tabella 1 Popolazione anziana 1971-2041, dati osservati e previsioni**

Anno	Popolazione totale  (in migliaia)	Popolazione 65 e più aa.								
		Totale			Popolazione 65-74 aa.			Popolazione 75 e più aa.		
		V.A.	In % della popolazione totale	Uomini per 100 donne	V.A.	In % della popolazione totale	Uomini per 100 donne	V.A.	In % della popolazione totale	Uomini per 100 donne
(in migliaia)	(in migliaia)	(in migliaia)	(in migliaia)	(in migliaia)	(in migliaia)	(in migliaia)	(in migliaia)	(in migliaia)	(in migliaia)	
1971	414	38	9,2	73,3	27	6,4	78,9	11	2,8	61,5
1981	431	49	11,3	66,7	32	7,3	73,1	17	4,0	56,0
1991	441	58	13,2	62,3	33	7,5	70,6	25	5,7	52,7
2001	463	73	15,7	68,8	40	8,6	84,5	33	7,1	53,0
2003	467	74	15,9	68,7	40	8,6	84,8	34	7,2	52,9
2011	487	91	18,6	73,3	47	9,7	88,1	43	8,9	59,7
2021	498	107	21,5	77,3	50	10,1	92,4	57	11,4	65,8
2031	506	137	27,1	83,2	67	13,3	99,2	69	13,7	70,0
2041	504	163	32,3	85,6	73	14,5	98,4	90	17,8	76,4

Fonte: Istat, 1971-1991: Censimento 1991, 2001: Censimento 2001 <<http://dawinci.istat.it/daWinci/jsp/MD/dawinciMD.jsp>>, 2003: Popolazione Residente, 2011-2041: Previsioni della Popolazione - ipotesi centrale <<http://demo.istat.it>>

## Provincia di Bolzano

**Grafico 1 Popolazione 65 e più 1971-2051, in % della popolazione totale**

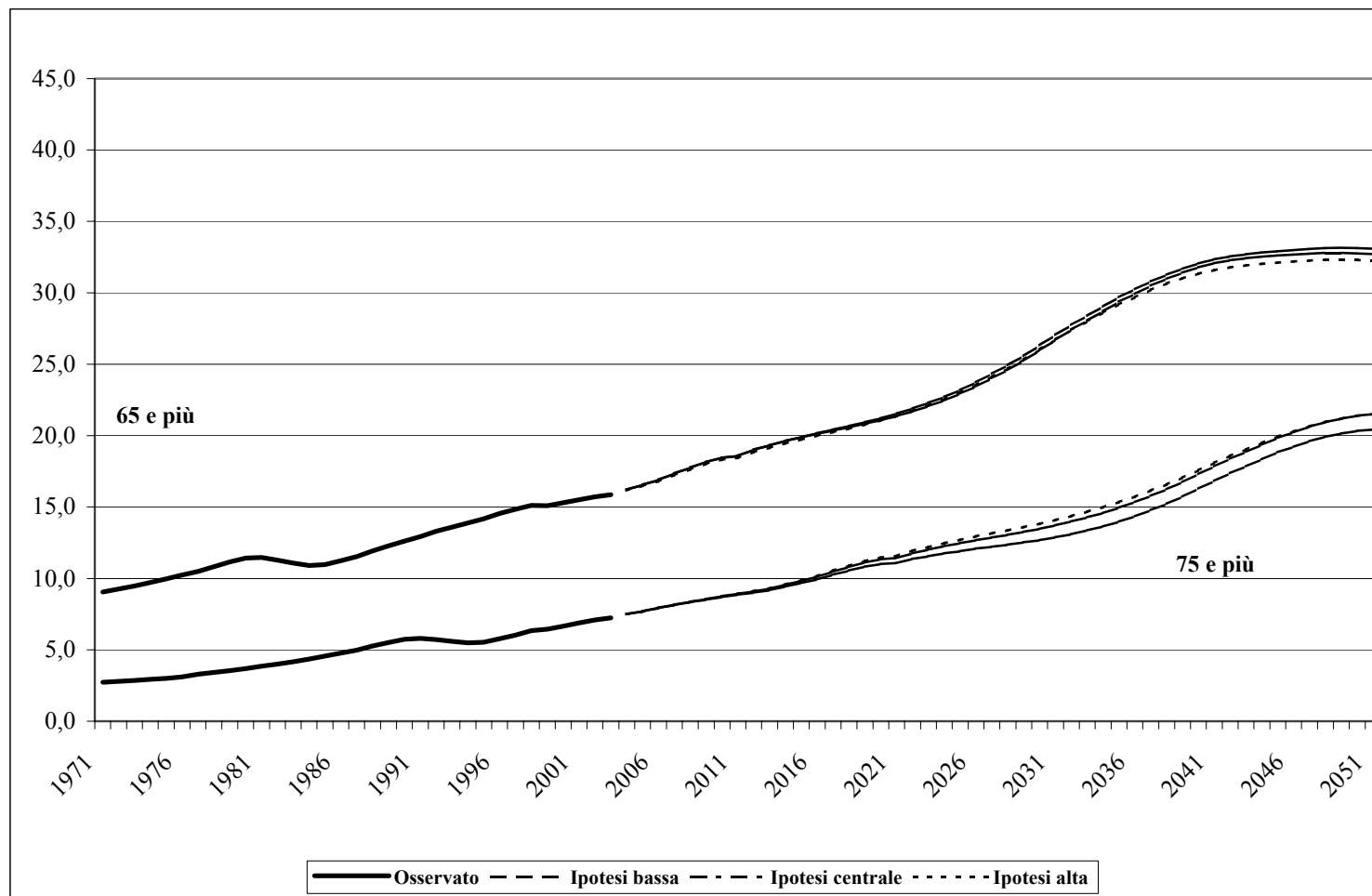

Fonte: Istat, 1971-2003: Popolazione Residente, 2004-2051: Previsioni della Popolazione <<http://demo.istat.it>>

## Provincia di Bolzano

**Tabella 2 Popolazione anziana, censimento 2001**

Province	Popolazione totale	Popolazione 65 e più aa.									Numeri indice 2001=100	
		Totale			Popolazione 65-74 aa.			Popolazione 75 e più aa.			1991	2011
		V.A.	In %	Uomini per 100 donne	V.A.	In %	Uomini per 100 donne	V.A.	In %	Uomini per 100 donne		
Comuni con più di 50,000 abitanti												
Bolzano	462.999	72.843	15,7	68,8	39.905	8,6	84,5	32.938	7,1	53,0	80,0	153,7
Bolzano	94.989	19.306	20,3	65,2	10.211	10,7	79,0	9.095	9,6	52,0	84,1	144,9
Bolzano	462.999	72.843	15,7	68,8	39.905	8,6	84,5	32.938	7,1	53,0	80,0	153,7

Fonte: Istat, Censimento 2001 <<http://dawinci.istat.it/daWinci/jsp/MD/dawinciMD.jsp>>

Nota: La variazione 2001 – 2011 si basa su una stima della popolazione 65 anni e più nel 2011, ottenuto dalla popolazione 55 anni e più nel 2001 e i corrispondenti tassi di variazione delle classe per età quinquennale entro il 1991 e 2001. Questi tassi includono le variazioni dovute alla mortalità e la migratorietà. Si tratta di una stima relativamente prudente, visto il continuo miglioramento dei livelli di mortalità.

Nota: La colonna 'In %' si legge: In % della popolazione totale

## Provincia di Bolzano

**Tabella 3 Strutture familiari degli anziani, censimento 2001**

	Popolazione 65 e più											
	Totale				Popolazione 65-74				Popolazione 75 e più			
	Uomini		Donne		Uomini		Donne		Uomini		Donne	
	V.A.	In %	V.A.	In %	V.A.	In %	V.A.	In %	V.A.	In %	V.A.	In %
<b>In famiglia</b>	28.904	97,4	40.993	95,0	18.002	98,5	21.192	98,0	10.902	95,6	19.801	91,9
In famiglie unipersonali, non in coabitazione	3.877	13,1	14.780	34,2	2.056	11,2	5.589	25,8	1.821	16,0	9.191	42,7
In copia senza figli come coniugi/conviventi	13.800	46,5	10.860	25,2	8.111	44,4	7.410	34,3	5.689	49,9	3.450	16,0
In coppia con figli come genitori	8.082	27,2	4.451	10,3	6.159	33,7	3.697	17,1	1.923	16,9	754	3,5
In altri tipi di famiglia	3.145	10,6	10.902	25,3	1.676	9,2	4.496	20,8	1.469	12,9	6.406	29,7
<b>In convivenza</b>	775	2,6	2.171	5,0	274	1,5	437	2,0	501	4,4	1.734	8,1
<b>Totale</b>	29.679	100,0	43.164	100,0	18.276	100,0	21.629	100,0	11.403	100,0	21.535	100,0

Fonte: Istat, Censimento 2001 <<http://dawinci.istat.it/daWinci/jsp/MD/dawinciMD.jsp>>

Nota: La colonna 'In %' si legge: In % della popolazione corrispondente

## Provincia di Trento

**Tabella 1 Popolazione anziana 1971-2041, dati osservati e previsioni**

Anno	Popolazione totale (in migliaia)	Popolazione 65 e più aa.								
		Totale			Popolazione 65-74 aa.			Popolazione 75 e più aa.		
		V.A. (in migliaia)	In % della popolazione totale	Uomini per 100 donne	V.A. (in migliaia)	In % della popolazione totale	Uomini per 100 donne	V.A. (in migliaia)	In % della popolazione totale	Uomini per 100 donne
1971	428	52	12,2	70,1	35	8,2	74,5	18	4,1	61,8
1981	443	63	14,3	65,0	40	8,9	73,5	24	5,4	52,7
1991	450	73	16,3	62,1	40	8,9	73,4	33	7,3	50,1
2001	477	87	18,2	64,8	45	9,5	79,9	41	8,7	51,0
2003	483	88	18,3	65,0	45	9,4	80,4	43	8,9	51,3
2011	504	102	20,2	67,8	50	9,8	86,3	52	10,4	53,3
2021	518	123	23,7	73,8	60	11,5	93,9	63	12,2	58,3
2031	530	153	28,8	78,3	73	13,7	95,9	80	15,1	64,8
2041	531	178	33,5	79,5	78	14,7	96,0	100	18,9	68,4

Fonte: Istat, 1971-1991: Censimento 1991, 2001: Censimento 2001 <<http://dawinci.istat.it/daWinci/jsp/MD/dawinciMD.jsp>>, 2003: Popolazione Residente, 2011-2041: Previsioni della Popolazione - ipotesi centrale <<http://demo.istat.it>>

## Provincia di Trento

**Grafico 1 Popolazione 65 e più 1971-2051, in % della popolazione totale**

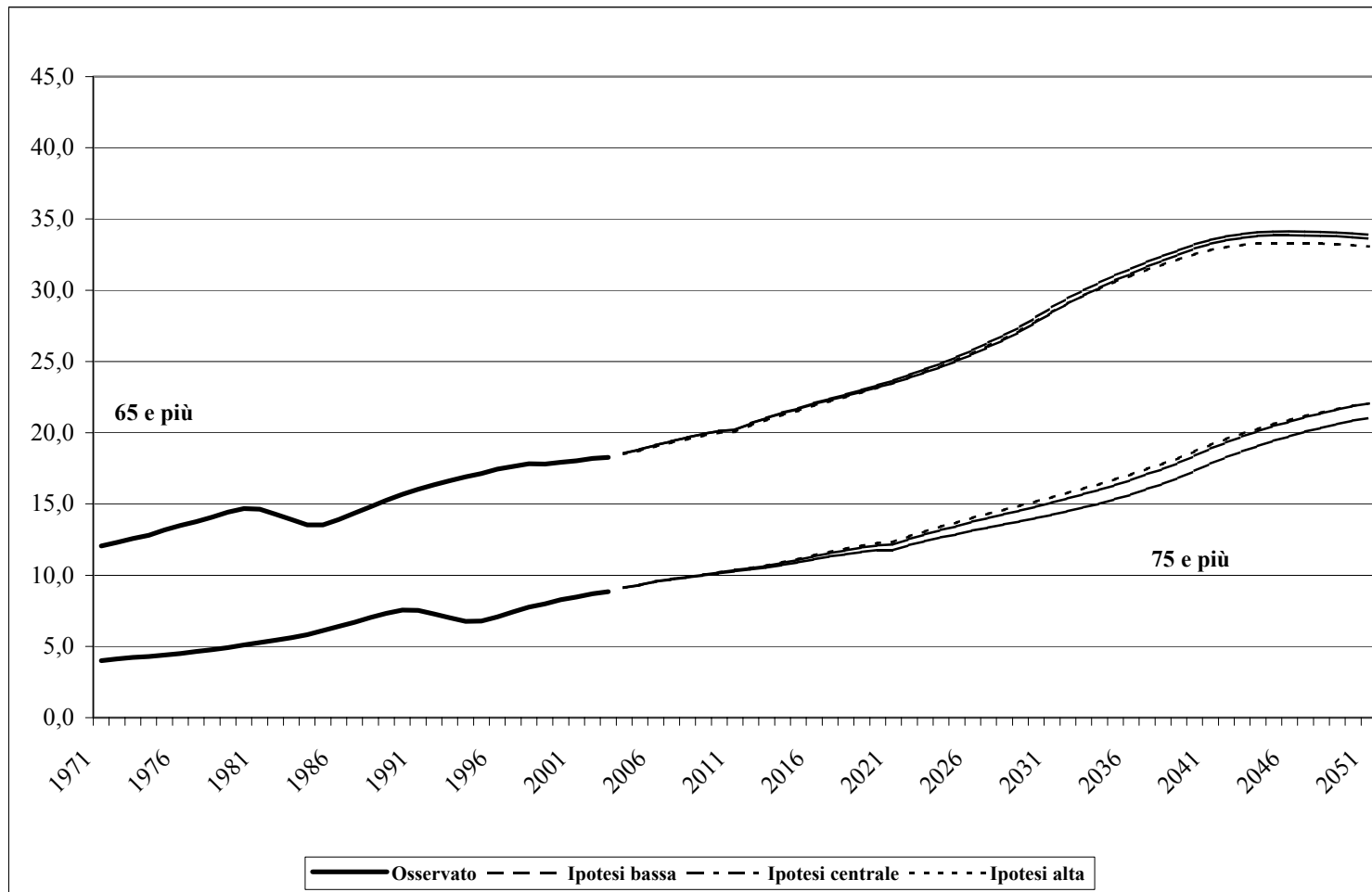

Fonte: Istat, 1971-2003: Popolazione Residente, 2004-2051: Previsioni della Popolazione <<http://demo.istat.it>>

## Provincia di Trento

**Tabella 2 Popolazione anziana, censimento 2001**

Province	Popolazione totale	Popolazione 65 e più aa.										
		Totale			Popolazione 65-74 aa.			Popolazione 75 e più aa.			Numeri indice 2001=100	
		V.A.	In %	Uomini per 100 donne	V.A.	In %	Uomini per 100 donne	V.A.	In %	Uomini per 100 donne	1991	2011
Trento	477.017	86.778	18,2	64,8	45.445	9,5	79,9	41.333	8,7	51,0	84,4	148,9
Trento	104.946	19.332	18,4	63,7	9.980	9,5	75,6	9.352	8,9	52,6	81,2	153,0
Trento	477.017	86.778	18,2	64,8	45.445	9,5	79,9	41.333	8,7	51,0	84,4	148,9

Fonte: Istat, Censimento 2001 <<http://dawinci.istat.it/daWinci/jsp/MD/dawinciMD.jsp>>

Nota: La variazione 2001 – 2011 si basa su una stima della popolazione 65 anni e più nel 2011, ottenuto dalla popolazione 55 anni e più nel 2001 e i corrispondenti tassi di variazione delle classe per età quinquennale entro il 1991 e 2001. Questi tassi includono le variazioni dovute alla mortalità e la migratorietà. Si tratta di una stima relativamente prudente, visto il continuo miglioramento dei livelli di mortalità.

Nota: La colonna 'In %' si legge: In % della popolazione totale

## Provincia di Trento

**Tabella 3 Strutture familiari degli anziani, censimento 2001**

	Popolazione 65 e più											
	Totale				Popolazione 65-74				Popolazione 75 e più			
	Uomini		Donne		Uomini		Donne		Uomini		Donne	
	V.A.	In %	V.A.	In %	V.A.	In %	V.A.	In %	V.A.	In %	V.A.	In %
<b>In famiglia</b>	33.027	96,8	49.589	94,2	19.831	98,3	24.835	98,3	13.196	94,6	24.754	90,4
In famiglie unipersonali, non in coabitazione	5.660	16,6	22.073	41,9	2.868	14,2	8.192	32,4	2.792	20,0	13.881	50,7
In copia senza figli come coniugi/conviventi	16.941	49,6	12.960	24,6	9.677	48,0	8.903	35,2	7.264	52,1	4.057	14,8
In coppia con figli come genitori	7.619	22,3	4.116	7,8	5.784	28,7	3.408	13,5	1.835	13,2	708	2,6
In altri tipi di famiglia	2.807	8,2	10.440	19,8	1.502	7,4	4.332	17,1	1.305	9,4	6.108	22,3
<b>In convivenza</b>	1.102	3,2	3.060	5,8	346	1,7	433	1,7	756	5,4	2.627	9,6
<b>Totale</b>	34.129	100,0	52.649	100,0	20.177	100,0	25.268	100,0	13.952	100,0	27.381	100,0

Fonte: Istat, Censimento 2001 <<http://dawinci.istat.it/daWinci/jsp/MD/dawinciMD.jsp>>

Nota: La colonna 'In %' si legge: In % della popolazione corrispondente

## Trentino Alto Adige

**Tabella 1 Popolazione anziana 1971-2041, dati osservati e previsioni**

Anno	Popolazione totale (in migliaia)	Popolazione 65 e più aa.								
		Totale			Popolazione 65-74 aa.			Popolazione 75 e più aa.		
		V.A. (in migliaia)	In % della popolazione totale	Uomini per 100 donne	V.A. (in migliaia)	In % della popolazione totale	Uomini per 100 donne	V.A. (in migliaia)	In % della popolazione totale	Uomini per 100 donne
1971	842	90	10,7	71,4	62	7,3	76,4	29	3,4	61,7
1981	873	112	12,8	65,7	71	8,2	73,3	41	4,7	54,0
1991	890	132	14,8	62,2	73	8,2	72,1	58	6,6	51,2
2001	940	160	17,0	66,6	85	9,1	82,0	74	7,9	51,8
2003	950	162	17,1	66,7	86	9,0	82,4	77	8,1	52,0
2011	991	192	19,4	70,3	97	9,7	87,2	96	9,7	56,2
2021	1.016	230	22,6	75,4	110	10,8	93,2	120	11,8	61,8
2031	1.035	289	27,9	80,6	140	13,5	97,5	149	14,4	67,1
2041	1.035	341	33,0	82,4	151	14,6	97,1	190	18,4	72,1

Fonte: Istat, 1971-1991: Censimento 1991, 2001: Censimento 2001 <<http://dawinci.istat.it/daWinci/jsp/MD/dawinciMD.jsp>>, 2003: Popolazione Residente, 2011-2041: Previsioni della Popolazione - ipotesi centrale <<http://demo.istat.it>>

## Trentino Alto Adige

**Grafico 1 Popolazione 65 e più 1971-2051, in % della popolazione totale**

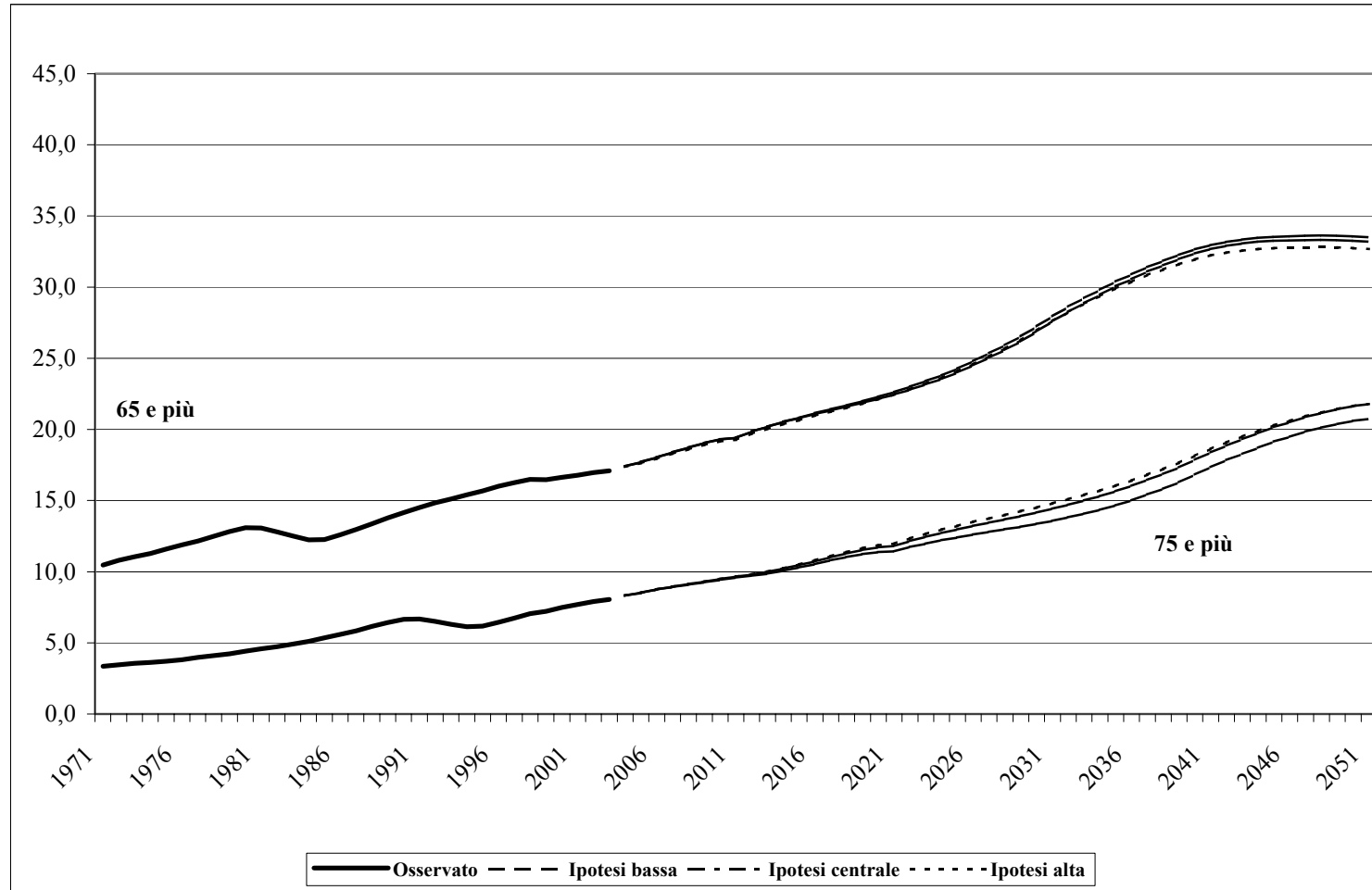

Fonte: Istat, 1971-2003: Popolazione Residente, 2004-2051: Previsioni della Popolazione <<http://demo.istat.it>>

## Trentino Alto Adige

**Tabella 2 Popolazione anziana, censimento 2001**

Province	Popolazione totale	Popolazione 65 e più aa.									Numeri indice 2001=100	
		Totale			Popolazione 65-74 aa.			Popolazione 75 e più aa.			1991	2011
		V.A.	In %	Uomini per 100 donne	V.A.	In %	Uomini per 100 donne	V.A.	In %	Uomini per 100 donne		
Comuni con più di 50,000 abitanti												
Bolzano	462.999	72.843	15,7	68,8	39.905	8,6	84,5	32.938	7,1	53,0	80,0	153,7
Trento	477.017	86.778	18,2	64,8	45.445	9,5	79,9	41.333	8,7	51,0	84,4	148,9
Bolzano	94.989	19.306	20,3	65,2	10.211	10,7	79,0	9.095	9,6	52,0	84,1	144,9
Trento	104.946	19.332	18,4	63,7	9.980	9,5	75,6	9.352	8,9	52,6	81,2	153,0
Trentino-Alto Adige	940.016	159.621	17,0	66,6	85.350	9,1	82,0	74.271	7,9	51,8	82,4	151,1

Fonte: Istat, Censimento 2001 <<http://dawinci.istat.it/daWinci/jsp/MD/dawinciMD.jsp>>

Nota: La variazione 2001 – 2011 si basa su una stima della popolazione 65 anni e più nel 2011, ottenuto dalla popolazione 55 anni e più nel 2001 e i corrispondenti tassi di variazione delle classe per età quinquennale entro il 1991 e 2001. Questi tassi includono le variazioni dovute alla mortalità e la migratorietà. Si tratta di una stima relativamente prudente, visto il continuo miglioramento dei livelli di mortalità.

Nota: La colonna 'In %' si legge: In % della popolazione totale

## Trentino Alto Adige

**Tabella 3 Strutture familiari degli anziani, censimento 2001**

	Popolazione 65 e più											
	Totale				Popolazione 65-74				Popolazione 75 e più			
	Uomini		Donne		Uomini		Donne		Uomini		Donne	
	V.A.	In %	V.A.	In %	V.A.	In %	V.A.	In %	V.A.	In %	V.A.	In %
<b>In famiglia</b>	61.931	97,1	90.582	94,5	37.833	98,4	46.027	98,1	24.098	95,0	44.555	91,1
In famiglie unipersonali, non in coabitazione	9.537	14,9	36.853	38,5	4.924	12,8	13.781	29,4	4.613	18,2	23.072	47,2
In copia senza figli come coniugi/conviventi	30.741	48,2	23.820	24,9	17.788	46,3	16.313	34,8	12.953	51,1	7.507	15,3
In coppia con figli come genitori	15.701	24,6	8.567	8,9	11.943	31,1	7.105	15,2	3.758	14,8	1.462	3,0
In altri tipi di famiglia	5.952	9,3	21.342	22,3	3.178	8,3	8.828	18,8	2.774	10,9	12.514	25,6
<b>In convivenza</b>	1.877	2,9	5.231	5,5	620	1,6	870	1,9	1.257	5,0	4.361	8,9
<b>Totale</b>	63.808	100,0	95.813	100,0	38.453	100,0	46.897	100,0	25.355	100,0	48.916	100,0

Fonte: Istat, Censimento 2001 <<http://dawinci.istat.it/daWinci/jsp/MD/dawinciMD.jsp>>

Nota: La colonna 'In %' si legge: In % della popolazione corrispondente

## Veneto

**Tabella 1 Popolazione anziana 1971-2041, dati osservati e previsioni**

Anno	Popolazione totale (in migliaia)	Popolazione 65 e più aa.								
		Totale			Popolazione 65-74 aa.			Popolazione 75 e più aa.		
		V.A.	In % della popolazione totale	Uomini per 100 donne	V.A.	In % della popolazione totale	Uomini per 100 donne	V.A.	In % della popolazione totale	Uomini per 100 donne
		(in migliaia)			(in migliaia)			(in migliaia)		
1971	4.123	446	10,8	67,1	297	7,2	72,8	148	3,6	56,7
1981	4.345	560	12,9	63,6	360	8,3	73,5	199	4,6	48,3
1991	4.381	669	15,3	62,9	376	8,6	74,0	293	6,7	50,5
2001	4.528	827	18,3	66,1	450	9,9	80,8	377	8,3	51,3
2003	4.577	847	18,5	66,3	454	9,9	81,9	393	8,6	51,3
2011	4.693	980	20,9	69,8	492	10,5	86,2	488	10,4	55,9
2021	4.722	1.156	24,5	74,2	557	11,8	90,7	599	12,7	61,2
2031	4.702	1.407	29,9	79,3	672	14,3	96,5	734	15,6	66,0
2041	4.600	1.640	35,7	82,5	737	16,0	98,9	903	19,6	71,0

Fonte: Istat, 1971-1991: Censimento 1991, 2001: Censimento 2001 <<http://dawinci.istat.it/daWinci/jsp/MD/dawinciMD.jsp>>, 2003: Popolazione Residente, 2011-2041: Previsioni della Popolazione - ipotesi centrale <<http://demo.istat.it>>

# Veneto

Grafico 1 Popolazione 65 e più 1971-2051, in % della popolazione totale

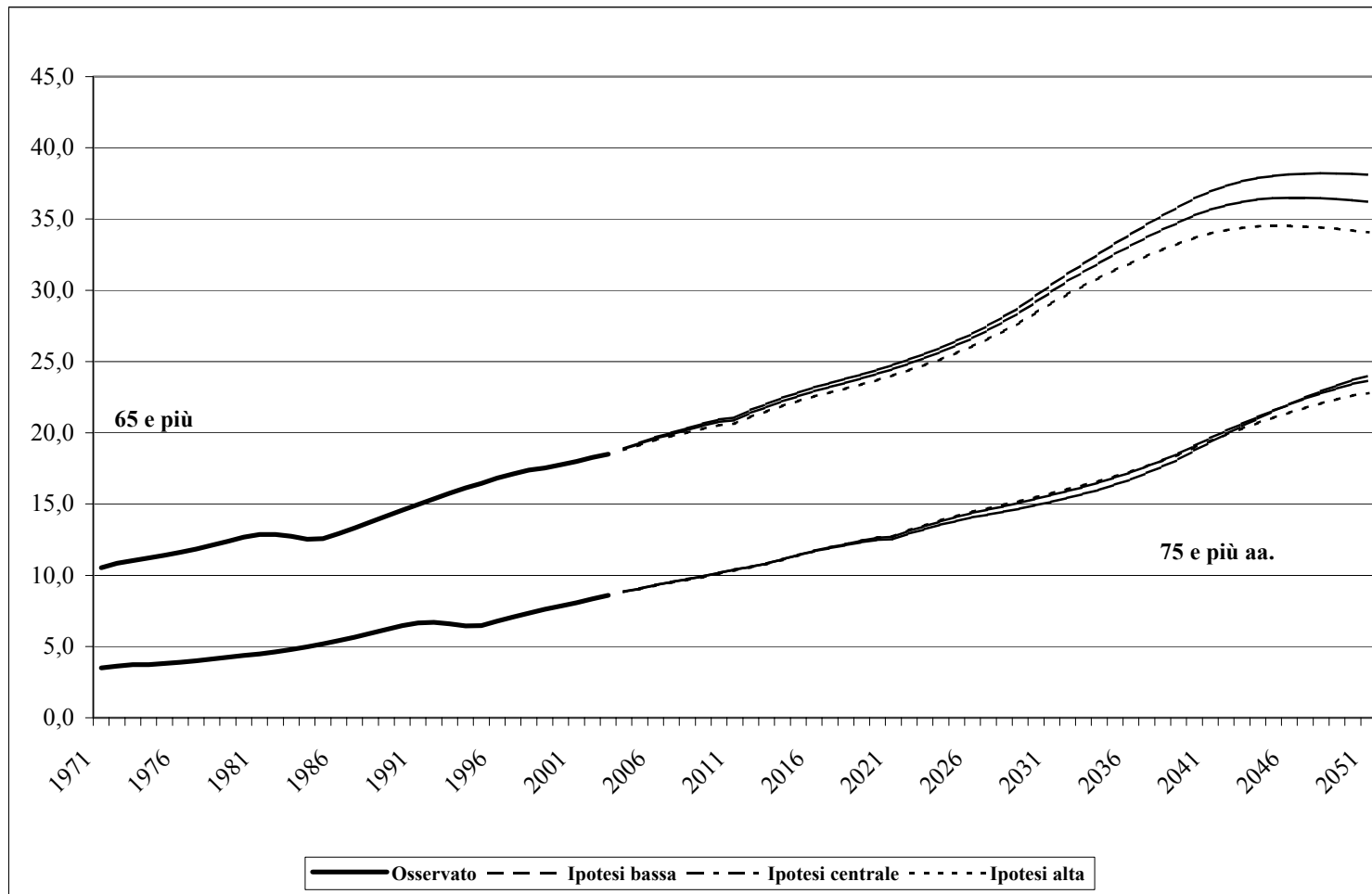

Fonte: Istat, 1971-2003: Popolazione Residente, 2004-2051: Previsioni della Popolazione <<http://demo.istat.it>>

## Veneto

**Tabella 2 Popolazione anziana, censimento 2001**

Province	Popolazione totale	Popolazione 65 e più aa.									Numeri indice 2001=100	
		Totale			Popolazione 65-74 aa.			Popolazione 75 e più aa.			1991	2011
		V.A.	In %	Uomini per 100 donne	V.A.	In %	Uomini per 100 donne	V.A.	In %	Uomini per 100 donne		
Comuni con più di 50,000 abitanti												
Verona	826.582	150.994	18,3	66,9	81.512	9,9	81,0	69.482	8,4	52,8	81,1	149,8
Vicenza	794.317	133.437	16,8	65,2	73.252	9,2	81,0	60.185	7,6	49,3	79,7	156,4
Belluno	209.550	44.378	21,2	59,7	22.529	10,8	76,5	21.849	10,4	45,4	89,7	140,4
Treviso	795.264	138.703	17,4	66,3	73.997	9,3	82,2	64.706	8,1	51,3	82,1	154,2
Venezia	809.586	155.007	19,1	66,8	85.980	10,6	81,3	69.027	8,5	51,8	79,6	150,8
Padova	849.857	152.249	17,9	67,0	84.267	9,9	80,8	67.982	8,0	52,5	78,5	152,4
Rovigo	242.538	52.664	21,7	65,8	28.493	11,7	78,6	24.171	10,0	52,9	82,8	133,8
Verona	253.208	53.830	21,3	62,5	28.317	11,2	74,1	25.513	10,1	51,3	84,8	137,5
Vicenza	107.223	22.178	20,7	60,5	11.782	11,0	73,0	10.396	9,7	48,3	84,4	138,7
Treviso	80.144	18.395	23,0	61,8	9.418	11,8	73,7	8.977	11,2	50,9	86,9	132,5
Chioggia	51.779	8.282	16,0	72,2	4.820	9,3	85,7	3.462	6,7	56,4	78,6	161,2
Venezia	282.897	66.562	23,5	63,7	35.451	12,5	75,7	31.111	11,0	51,8	86,0	132,5
Padova	204.870	45.897	22,4	61,6	24.043	11,7	73,5	21.854	10,7	50,3	83,4	135,5
Rovigo	50.289	10.455	20,8	60,7	5.571	11,1	72,2	4.884	9,7	49,4	84,8	135,6
<b>Veneto</b>	<b>4.527.694</b>	<b>827.432</b>	<b>18,3</b>	<b>66,1</b>	<b>450.030</b>	<b>9,9</b>	<b>80,8</b>	<b>377.402</b>	<b>8,3</b>	<b>51,3</b>	<b>80,9</b>	<b>150,8</b>

Fonte: Istat, Censimento 2001 <<http://dawinci.istat.it/daWinci/jsp/MD/dawinciMD.jsp>>

Nota: La variazione 2001 – 2011 si basa su una stima della popolazione 65 anni e più nel 2011, ottenuto dalla popolazione 55 anni e più nel 2001 e i corrispondenti tassi di variazione delle classe per età quinquennale entro il 1991 e 2001. Questi tassi includono le variazioni dovute alla mortalità e la migratorietà. Si tratta di una stima relativamente prudente, visto il continuo miglioramento dei livelli di mortalità.

Nota: La colonna 'In %' si legge: In % della popolazione totale

## Veneto

**Tabella 3 Strutture familiari degli anziani, censimento 2001**

	Popolazione 65 e più											
	Totale				Popolazione 65-74				Popolazione 75 e più			
	Uomini		Donne		Uomini		Donne		Uomini		Donne	
	V.A.	In %	V.A.	In %	V.A.	In %	V.A.	In %	V.A.	In %	V.A.	In %
<b>In famiglia</b>	322.581	98,0	472.931	94,9	198.955	98,9	244.076	98,1	123.626	96,6	228.855	91,8
In famiglie unipersonali, non in coabitazione	37.270	11,3	159.356	32,0	18.319	9,1	61.195	24,6	18.951	14,8	98.161	39,4
In copia senza figli come coniugi/conviventi	174.896	53,1	136.946	27,5	102.592	51,0	94.810	38,1	72.304	56,5	42.136	16,9
In coppia con figli come genitori	79.021	24,0	44.074	8,8	61.839	30,7	36.905	14,8	17.182	13,4	7.169	2,9
In altri tipi di famiglia	31.394	9,5	132.555	26,6	16.205	8,1	51.166	20,6	15.189	11,9	81.389	32,6
<b>In convivenza</b>	6.578	2,0	25.342	5,1	2.224	1,1	4.775	1,9	4.354	3,4	20.567	8,2
<b>Totale</b>	329.159	100,0	498.273	100,0	201.179	100,0	248.851	100,0	127.980	100,0	249.422	100,0

Fonte: Istat, Censimento 2001 <<http://dawinci.istat.it/daWinci/jsp/MD/dawinciMD.jsp>>

Nota: La colonna 'In %' si legge: In % della popolazione corrispondente

## Friuli Venezia Giulia

**Tabella 1 Popolazione anziana 1971-2041, dati osservati e previsioni**

Anno	Popolazione totale (in migliaia)	Popolazione 65 e più aa.								
		Totale			Popolazione 65-74 aa.			Popolazione 75 e più aa.		
		V.A. (in migliaia)	In % della popolazione totale	Uomini per 100 donne	V.A. (in migliaia)	In % della popolazione totale	Uomini per 100 donne	V.A. (in migliaia)	In % della popolazione totale	Uomini per 100 donne
1971	1.214	172	14,2	62,8	114	9,4	69,8	58	4,8	50,6
1981	1.234	210	17,0	61,6	133	10,8	71,9	77	6,2	46,4
1991	1.198	232	19,4	59,4	126	10,5	70,5	107	8,9	48,1
2001	1.184	254	21,4	62,9	129	10,9	79,3	125	10,6	48,8
2003	1.192	258	21,7	63,7	130	10,9	81,0	128	10,7	49,2
2011	1.185	285	24,1	68,4	143	12,1	87,1	142	12,0	53,0
2021	1.161	316	27,2	73,0	149	12,8	89,3	167	14,4	60,7
2031	1.133	358	31,6	77,6	165	14,5	96,1	193	17,1	64,5
2041	1.090	399	36,6	81,1	179	16,4	98,3	220	20,2	69,1

Fonte: Istat, 1971-1991: Censimento 1991, 2001: Censimento 2001 <<http://dawinci.istat.it/daWinci/jsp/MD/dawinciMD.jsp>>, 2003: Popolazione Residente, 2011-2041: Previsioni della Popolazione - ipotesi centrale <<http://demo.istat.it>>

## Friuli Venezia Giulia

**Grafico 1 Popolazione 65 e più 1971-2051, in % della popolazione totale**

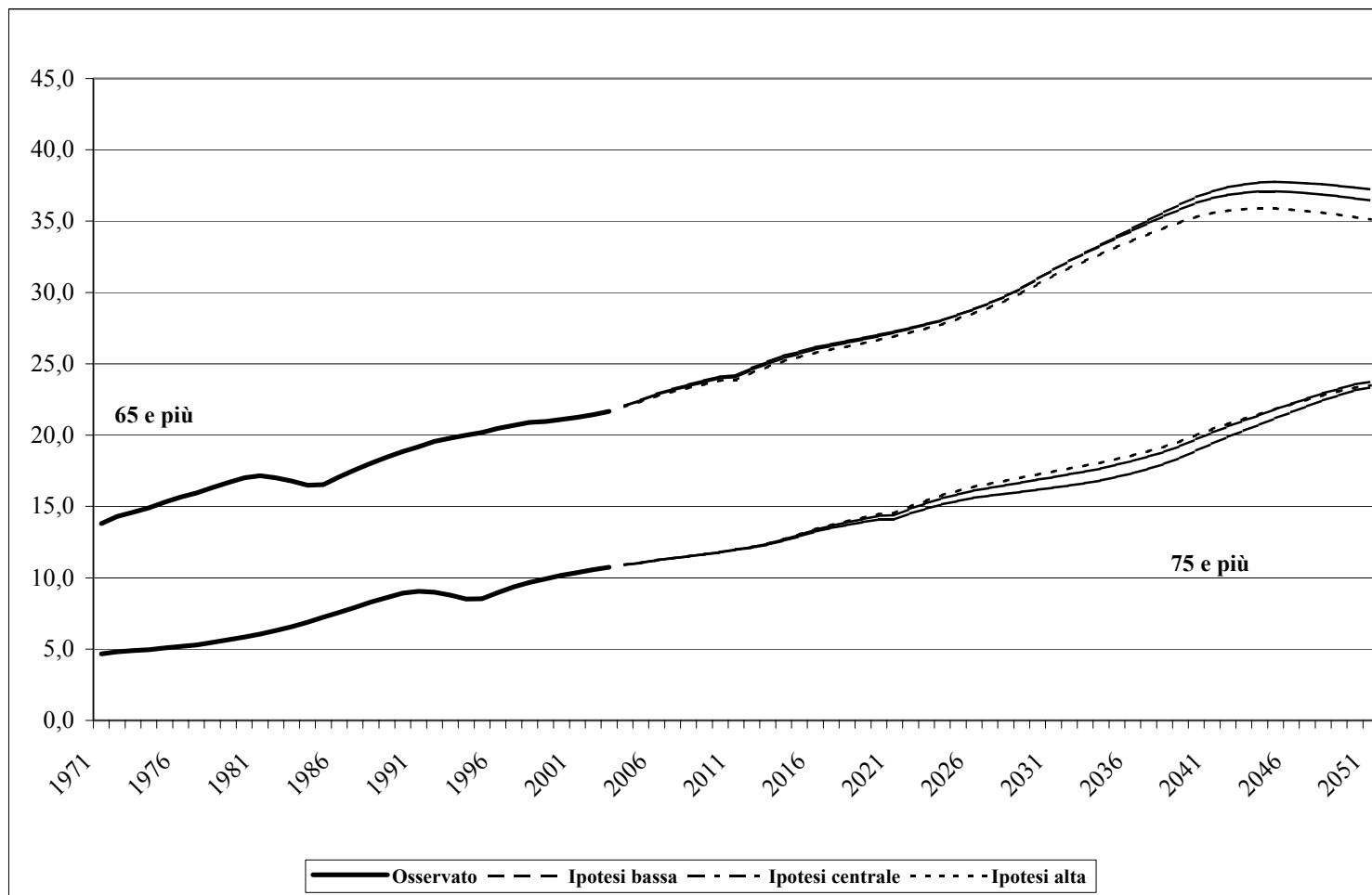

Fonte: Istat, 1971-2003: Popolazione Residente, 2004-2051: Previsioni della Popolazione <<http://demo.istat.it>>

## Friuli Venezia Giulia

**Tabella 2 Popolazione anziana, censimento 2001**

Province	Popolazione totale	Popolazione 65 e più aa.										
		Totale			Popolazione 65-74 aa.			Popolazione 75 e più aa.			Numeri indice 2001=100	
		V.A.	In %	Uomini per 100 donne	V.A.	In %	Uomini per 100 donne	V.A.	In %	Uomini per 100 donne	1991	2011
Comuni con più di 50,000 abitanti												
Pordenone	286.198	54.563	19,1	64,1	27.891	9,7	80,3	26.672	9,3	50,1	87,2	151,5
Udine	518.840	106.784	20,6	63,7	54.925	10,6	80,4	51.859	10,0	49,1	89,1	146,9
Gorizia	136.491	30.764	22,5	62,2	15.918	11,7	78,3	14.846	10,9	47,9	90,2	138,0
Trieste	242.235	61.729	25,5	60,7	30.166	12,5	77,1	31.563	13,0	47,7	100,4	124,9
Udine	95.030	21.687	22,8	58,5	10.673	11,2	72,3	11.014	11,6	47,1	90,4	134,2
Trieste	211.184	54.992	26,0	59,5	26.444	12,5	75,7	28.548	13,5	46,9	102,4	121,5
Friuli-Venezia Giulia	1.183.764	253.840	21,4	62,9	128.900	10,9	79,3	124.940	10,6	48,8	91,6	141,5

Fonte: Istat, Censimento 2001 <<http://dawinci.istat.it/daWinci/jsp/MD/dawinciMD.jsp>>

Nota: La variazione 2001 – 2011 si basa su una stima della popolazione 65 anni e più nel 2011, ottenuto dalla popolazione 55 anni e più nel 2001 e i corrispondenti tassi di variazione delle classe per età quinquennale entro il 1991 e 2001. Questi tassi includono le variazioni dovute alla mortalità e la migratorietà. Si tratta di una stima relativamente prudente, visto il continuo miglioramento dei livelli di mortalità.

Nota: La colonna 'In %' si legge: In % della popolazione totale

## Friuli Venezia Giulia

**Tabella 3 Strutture familiari degli anziani, censimento 2001**

	Popolazione 65 e più											
	Totale				Popolazione 65-74				Popolazione 75 e più			
	Uomini		Donne		Uomini		Donne		Uomini		Donne	
	V.A.	In %	V.A.	In %	V.A.	In %	V.A.	In %	V.A.	In %	V.A.	In %
<b>In famiglia</b>	96.506	98,5	149.870	96,2	56.524	99,1	71.047	98,8	39.982	97,6	78.823	93,9
In famiglie unipersonali, non in coabitazione	15.270	15,6	60.920	39,1	7.303	12,8	21.112	29,4	7.967	19,4	39.808	47,4
In copia senza figli come coniugi/conviventi	53.839	54,9	41.934	26,9	30.349	53,2	28.029	39,0	23.490	57,3	13.905	16,6
In coppia con figli come genitori	18.942	19,3	10.380	6,7	14.606	25,6	8.633	12,0	4.336	10,6	1.747	2,1
In altri tipi di famiglia	8.455	8,6	36.636	23,5	4.266	7,5	13.273	18,5	4.189	10,2	23.363	27,8
<b>In convivenza</b>	1.500	1,5	5.964	3,8	499	0,9	830	1,2	1.001	2,4	5.134	6,1
<b>Totale</b>	98.006	100,0	155.834	100,0	57.023	100,0	71.877	100,0	40.983	100,0	83.957	100,0

Fonte: Istat, Censimento 2001 <<http://dawinci.istat.it/daWinci/jsp/MD/dawinciMD.jsp>>

Nota: La colonna 'In %' si legge: In % della popolazione corrispondente

## Liguria

**Tabella 1 Popolazione anziana 1971-2041, dati osservati e previsioni**

Anno	Popolazione totale (in migliaia)	Popolazione 65 e più aa.								
		Totale			Popolazione 65-74 aa.			Popolazione 75 e più aa.		
		V.A. (in migliaia)	In % della popolazione totale	Uomini per 100 donne	V.A. (in migliaia)	In % della popolazione totale	Uomini per 100 donne	V.A. (in migliaia)	In % della popolazione totale	Uomini per 100 donne
1971	1.854	288	15,5	69,6	183	9,9	75,1	104	5,6	60,7
1981	1.808	340	18,8	65,6	209	11,6	74,5	131	7,2	53,1
1991	1.676	362	21,6	63,8	194	11,5	74,2	168	10,0	53,2
2001	1.572	402	25,6	66,4	211	13,4	80,0	192	12,2	53,7
2003	1.572	409	26,0	66,4	212	13,5	80,4	198	12,6	53,7
2011	1.545	425	27,5	67,9	200	13,0	82,4	225	14,5	56,7
2021	1.450	432	29,8	70,5	195	13,4	86,9	237	16,3	59,1
2031	1.364	465	34,1	75,1	215	15,7	92,3	251	18,4	62,7
2041	1.276	497	38,9	77,8	217	17,0	92,7	279	21,9	67,8

Fonte: Istat, 1971-1991: Censimento 1991, 2001: Censimento 2001 <<http://dawinci.istat.it/daWinci/jsp/MD/dawinciMD.jsp>>, 2003: Popolazione Residente, 2011-2041: Previsioni della Popolazione - ipotesi centrale <<http://demo.istat.it>>

# Liguria

**Grafico 1 Popolazione 65 e più 1971-2051, in % della popolazione totale**

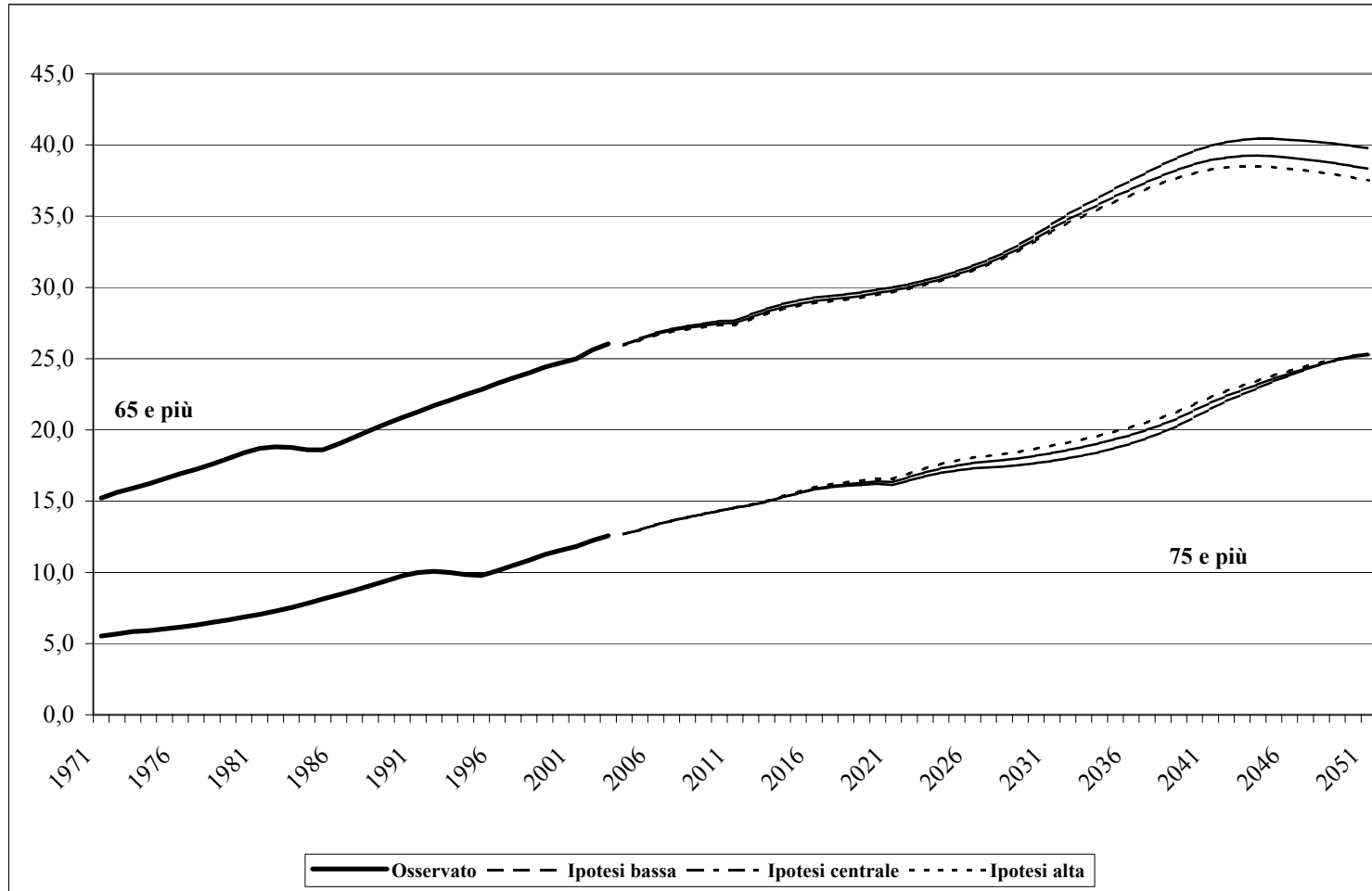

Fonte: Istat, 1971-2003: Popolazione Residente, 2004-2051: Previsioni della Popolazione <<http://demo.istat.it>>

## Liguria

**Tabella 2 Popolazione anziana, censimento 2001**

Province	Popolazione totale	Popolazione 65 e più aa.									Numeri indice 2001=100	
		Totale			Popolazione 65-74 aa.			Popolazione 75 e più aa.			1991	2011
		V.A.	In %	Uomini per 100 donne	V.A.	In %	Uomini per 100 donne	V.A.	In %	Uomini per 100 donne		
Comuni con più di 50,000 abitanti												
Imperia	205.238	51.537	25,1	69,2	27.948	13,6	82,2	23.589	11,5	56,0	87,5	130,8
Savona	272.528	70.601	25,9	68,6	37.592	13,8	82,3	33.009	12,1	55,3	87,9	130,8
Genova	878.082	224.518	25,6	65,2	117.407	13,4	78,7	107.111	12,2	52,6	91,1	125,1
La Spezia	215.935	55.657	25,8	66,3	27.818	12,9	80,1	27.839	12,9	54,4	90,3	126,7
San Remo	50.608	13.728	27,1	65,0	7.539	14,9	77,6	6.189	12,2	52,0	91,0	120,7
Savona	59.907	16.706	27,9	64,3	8.686	14,5	76,2	8.020	13,4	53,0	90,7	119,0
Genova	610.307	156.051	25,6	64,1	81.995	13,4	77,2	74.056	12,1	51,7	92,1	122,0
La Spezia	91.391	24.957	27,3	61,9	12.163	13,3	73,8	12.794	14,0	51,9	95,2	115,4
Liguria	1.571.783	402.313	25,6	66,4	210.765	13,4	80,0	191.548	12,2	53,7	90,0	127,1

Fonte: Istat, Censimento 2001 <<http://dawinci.istat.it/daWinci/jsp/MD/dawinciMD.jsp>>

Nota: La variazione 2001 – 2011 si basa su una stima della popolazione 65 anni e più nel 2011, ottenuto dalla popolazione 55 anni e più nel 2001 e i corrispondenti tassi di variazione delle classe per età quinquennale entro il 1991 e 2001. Questi tassi includono le variazioni dovute alla mortalità e la migratorietà. Si tratta di una stima relativamente prudente, visto il continuo miglioramento dei livelli di mortalità.

Nota: La colonna 'In %' si legge: In % della popolazione totale

## Liguria

**Tabella 3 Strutture familiari degli anziani, censimento 2001**

	Popolazione 65 e più											
	Totale				Popolazione 65-74				Popolazione 75 e più			
	Uomini		Donne		Uomini		Donne		Uomini		Donne	
	V.A.	In %	V.A.	In %	V.A.	In %	V.A.	In %	V.A.	In %	V.A.	In %
<b>In famiglia</b>	158.872	98,9	235.503	97,4	93.035	99,3	115.791	98,9	65.837	98,4	119.712	96,1
In famiglie unipersonali, non in coabitazione	29.941	18,6	98.959	40,9	14.918	15,9	36.354	31,0	15.023	22,4	62.605	50,2
In copia senza figli come coniugi/conviventi	89.476	55,7	71.905	29,7	51.062	54,5	48.303	41,3	38.414	57,4	23.602	18,9
In coppia con figli come genitori	25.701	16,0	14.689	6,1	19.992	21,3	12.324	10,5	5.709	8,5	2.365	1,9
In altri tipi di famiglia	13.754	8,6	49.950	20,7	7.063	7,5	18.810	16,1	6.691	10,0	31.140	25,0
<b>In convivenza</b>	1.735	1,1	6.203	2,6	638	0,7	1.301	1,1	1.097	1,6	4.902	3,9
<b>Totale</b>	160.607	100,0	241.706	100,0	93.673	100,0	117.092	100,0	66.934	100,0	124.614	100,0

Fonte: Istat, Censimento 2001 <<http://dawinci.istat.it/daWinci/jsp/MD/dawinciMD.jsp>>

Nota: La colonna 'In %' si legge: In % della popolazione corrispondente

## Emilia Romagna

**Tabella 1 Popolazione anziana 1971-2041, dati osservati e previsioni**

Anno	Popolazione totale (in migliaia)	Popolazione 65 e più aa.								
		Totale			Popolazione 65-74 aa.			Popolazione 75 e più aa.		
		V.A. (in migliaia)	In % della popolazione totale	Uomini per 100 donne	V.A. (in migliaia)	In % della popolazione totale	Uomini per 100 donne	V.A. (in migliaia)	In % della popolazione totale	Uomini per 100 donne
1971	3.847	500	13,0	72,8	325	8,5	79,4	175	4,5	61,6
1981	3.958	643	16,3	70,5	414	10,5	79,9	229	5,8	55,8
1991	3.910	766	19,6	69,5	420	10,8	80,0	345	8,8	58,2
2001	3.983	893	22,4	70,7	463	11,6	84,4	430	10,8	58,0
2003	4.030	909	22,6	70,7	465	11,5	85,0	443	11,0	57,9
2011	4.113	987	24,0	72,1	461	11,2	86,5	526	12,8	61,2
2021	4.123	1.091	26,5	74,8	500	12,1	89,7	591	14,3	63,9
2031	4.107	1.270	30,9	79,7	587	14,3	96,7	682	16,6	67,3
2041	4.040	1.466	36,3	83,2	653	16,2	98,2	813	20,1	72,6

Fonte: Istat, 1971-1991: Censimento 1991, 2001: Censimento 2001 <<http://dawinci.istat.it/daWinci/jsp/MD/dawinciMD.jsp>>, 2003: Popolazione Residente, 2011-2041: Previsioni della Popolazione - ipotesi centrale <<http://demo.istat.it>>

# Emilia Romagna

**Grafico 1 Popolazione 65 e più 1971-2051, in % della popolazione totale**

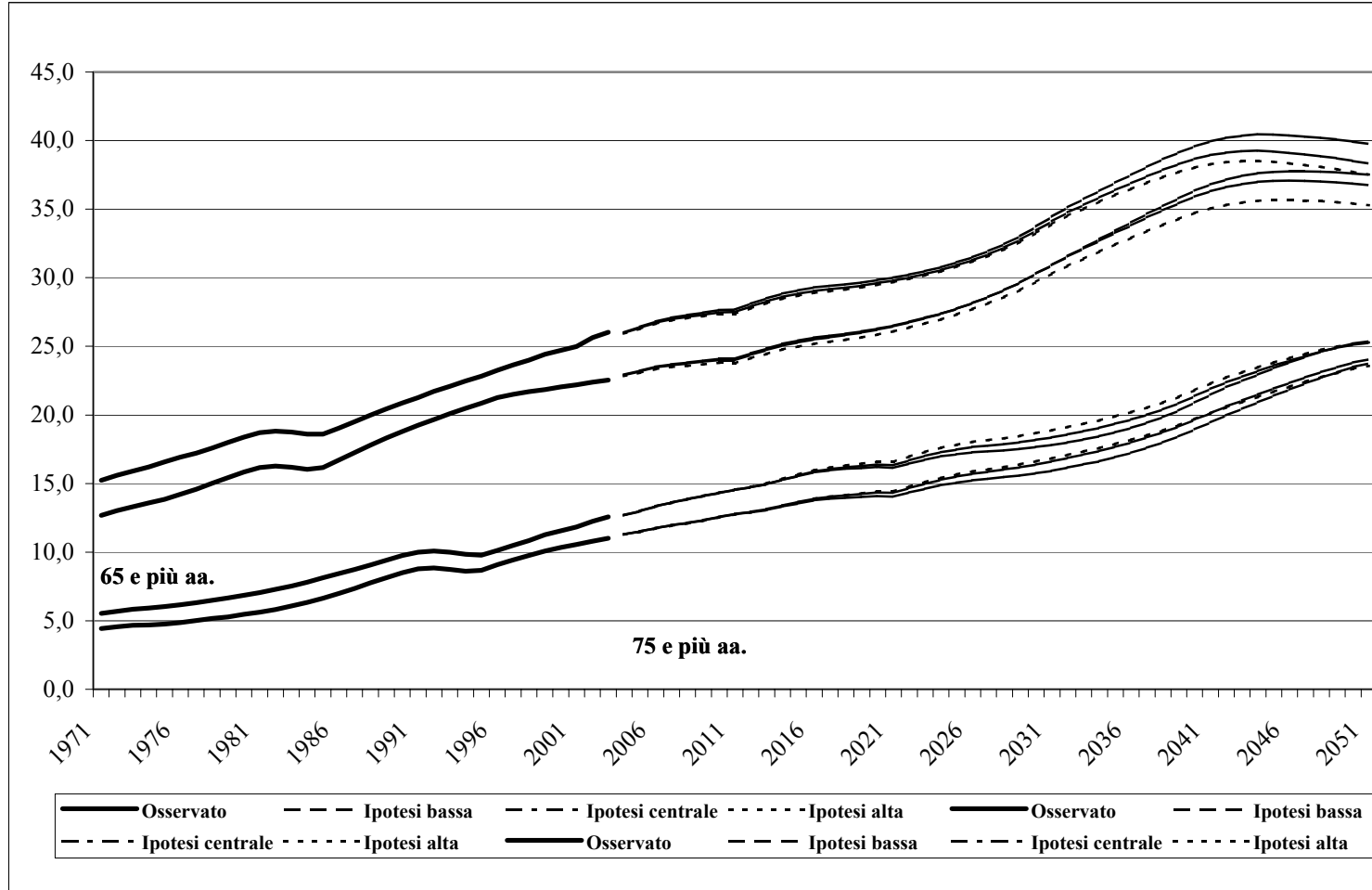

Fonte: Istat, 1971-2003: Popolazione Residente, 2004-2051: Previsioni della Popolazione <<http://demo.istat.it>>

## Emilia Romagna

**Tabella 2 Popolazione anziana, censimento 2001**

Province	Popolazione totale	Popolazione 65 e più aa.									Numeri indice 2001=100	
		Totale			Popolazione 65-74 aa.			Popolazione 75 e più aa.			1991	2011
		V.A.	In %	Uomini per 100 donne	V.A.	In %	Uomini per 100 donne	V.A.	In %	Uomini per 100 donne		
Piacenza	263.872	64.470	24,4	68,7	33.303	12,6	83,2	31.167	11,8	55,5	88,0	128,6
Parma	392.976	91.606	23,3	68,2	46.097	11,7	82,8	45.509	11,6	55,6	91,2	129,8
Reggio nell'Emilia	453.892	94.159	20,7	71,5	48.329	10,6	86,7	45.830	10,1	58,0	86,2	136,8
Modena	633.993	130.062	20,5	71,1	68.112	10,7	85,4	61.950	9,8	57,8	83,8	139,6
Bologna	915.225	213.588	23,3	70,2	109.973	12,0	83,4	103.615	11,3	58,2	87,1	133,7
Ferrara	344.323	84.888	24,7	68,2	45.174	13,1	81,4	39.714	11,5	55,3	85,7	130,5
Ravenna	347.847	83.707	24,1	73,4	43.411	12,5	86,0	40.296	11,6	61,6	84,5	133,2
Forli-Cesena	358.542	77.292	21,6	73,5	40.217	11,2	87,1	37.075	10,3	60,9	82,5	141,7
Rimini	272.676	53.104	19,5	72,6	28.508	10,5	84,9	24.596	9,0	60,3	78,9	149,4
<b>Emilia-Romagna</b>	<b>3.983.346</b>	<b>892.876</b>	<b>22,4</b>	<b>70,7</b>	<b>463.124</b>	<b>11,6</b>	<b>84,4</b>	<b>429.752</b>	<b>10,8</b>	<b>58,0</b>	<b>85,7</b>	<b>135,4</b>

Fonte: Istat, Censimento 2001 <<http://dawinci.istat.it/daWinci/jsp/MD/dawinciMD.jsp>>

Nota: La variazione 2001 – 2011 si basa su una stima della popolazione 65 anni e più nel 2011, ottenuto dalla popolazione 55 anni e più nel 2001 e i corrispondenti tassi di variazione delle classe per età quinquennale entro il 1991 e 2001. Questi tassi includono le variazioni dovute alla mortalità e la migratorietà. Si tratta di una stima relativamente prudente, visto il continuo miglioramento dei livelli di mortalità.

Nota: La colonna 'In %' si legge: In % della popolazione totale

## Emilia Romagna

### Segue: Tabella 2 Popolazione anziana, censimento 2001

Comuni con più di 50.000 abitanti	Popolazione totale	Popolazione 65 e più aa.									Numeri indice 2001=100	
		Totale			Popolazione 65-74 aa.			Popolazione 75 e più aa.			1991	2011
		V.A.	In %	Uomini per 100 donne	V.A.	In %	Uomini per 100 donne	V.A.	In %	Uomini per 100 donne		
Piacenza	95.594	22.252	23,3	61,7	11.689	12,2	75,0	10.563	11,0	49,2	87,4	130,3
Parma	163.457	37.114	22,7	64,9	19.071	11,7	77,6	18.043	11,0	53,2	92,1	128,0
Reggio nell'Emilia	141.877	29.402	20,7	66,6	14.645	10,3	80,0	14.757	10,4	55,1	90,7	132,5
Carpi	61.476	12.615	20,5	67,3	6.718	10,9	80,9	5.897	9,6	54,0	83,5	145,5
Modena	175.502	38.096	21,7	67,0	19.476	11,1	79,8	18.620	10,6	55,4	87,0	133,2
Bologna	371.217	98.816	26,6	63,7	48.905	13,2	75,0	49.911	13,4	54,1	95,6	115,7
Imola	64.348	14.847	23,1	75,7	7.603	11,8	89,0	7.244	11,3	63,7	85,0	134,9
Ferrara	130.992	33.210	25,4	64,2	17.344	13,2	76,1	15.866	12,1	52,8	87,7	127,5
Faenza	53.641	12.912	24,1	72,2	6.411	12,0	84,1	6.501	12,1	61,9	88,4	130,7
Ravenna	134.631	30.547	22,7	75,0	16.769	12,5	87,8	13.778	10,2	61,5	80,1	139,0
Cesena	90.948	19.119	21,0	72,8	10.266	11,3	86,0	8.853	9,7	59,6	78,3	145,9
Forlì	108.335	25.362	23,4	71,5	12.790	11,8	84,2	12.572	11,6	60,2	85,2	135,8
Rimini	128.656	26.470	20,6	70,1	13.983	10,9	81,8	12.487	9,7	58,7	80,5	145,2
<b>Emilia-Romagna</b>	<b>3.983.346</b>	<b>892.876</b>	<b>22,4</b>	<b>70,7</b>	<b>463.124</b>	<b>11,6</b>	<b>84,4</b>	<b>429.752</b>	<b>10,8</b>	<b>58,0</b>	<b>85,7</b>	<b>135,4</b>

Fonte: Istat, Censimento 2001 <<http://dawinci.istat.it/daWinci/jsp/MD/dawinciMD.jsp>>

Nota: La variazione 2001 – 2011 si basa su una stima della popolazione 65 anni e più nel 2011, ottenuto dalla popolazione 55 anni e più nel 2001 e i corrispondenti tassi di variazione delle classe per età quinquennale entro il 1991 e 2001. Questi tassi includono le variazioni dovute alla mortalità e la migratorietà. Si tratta di una stima relativamente prudente, visto il continuo miglioramento dei livelli di mortalità.

Nota: La colonna 'In %' si legge: In % della popolazione totale

## Emilia Romagna

**Tabella 3 Strutture familiari degli anziani, censimento 2001**

	Popolazione 65 e più											
	Totale				Popolazione 65-74				Popolazione 75 e più			
	Uomini		Donne		Uomini		Donne		Uomini		Donne	
	V.A.	In %	V.A.	In %	V.A.	In %	V.A.	In %	V.A.	In %	V.A.	In %
<b>In famiglia</b>	365.167	98,7	507.615	97,0	210.575	99,3	248.569	99,0	154.592	98,0	259.046	95,3
In famiglie unipersonali, non in coabitazione	51.100	13,8	179.727	34,4	23.628	11,1	62.846	25,0	27.472	17,4	116.881	43,0
In copia senza figli come coniugi/conviventi	212.021	57,3	170.334	32,6	118.306	55,8	112.730	44,9	93.715	59,4	57.604	21,2
In coppia con figli come genitori	67.161	18,2	38.891	7,4	51.695	24,4	32.088	12,8	15.466	9,8	6.803	2,5
In altri tipi di famiglia	34.885	9,4	118.663	22,7	16.946	8,0	40.905	16,3	17.939	11,4	77.758	28,6
<b>In convivenza</b>	4.634	1,3	15.460	3,0	1.419	0,7	2.561	1,0	3.215	2,0	12.899	4,7
<b>Totale</b>	369.801	100,0	523.075	100,0	211.994	100,0	251.130	100,0	157.807	100,0	271.945	100,0

Fonte: Istat, Censimento 2001 <<http://dawinci.istat.it/daWinci/jsp/MD/dawinciMD.jsp>>

Nota: La colonna 'In %' si legge: In % della popolazione corrispondente

## Toscana

**Tabella 1 Popolazione anziana 1971-2041, dati osservati e previsioni**

Anno	Popolazione totale (in migliaia)	Popolazione 65 e più aa.								
		Totale			Popolazione 65-74 aa.			Popolazione 75 e più aa.		
		V.A. (in migliaia)	In % della popolazione totale	Uomini per 100 donne	V.A. (in migliaia)	In % della popolazione totale	Uomini per 100 donne	V.A. (in migliaia)	In % della popolazione totale	Uomini per 100 donne
1971	3.473	498	14,3	73,0	320	9,2	79,6	177	5,1	62,3
1981	3.581	602	16,8	69,9	372	10,4	79,3	231	6,4	56,7
1991	3.530	690	19,5	69,8	377	10,7	80,5	313	8,9	58,4
2001	3.498	786	22,5	70,7	408	11,7	83,8	378	10,8	58,5
2003	3.516	801	22,8	70,4	410	11,6	83,9	392	11,1	58,3
2011	3.563	862	24,2	71,4	414	11,6	84,9	448	12,6	60,6
2021	3.504	936	26,7	73,6	442	12,6	88,3	494	14,1	62,2
2031	3.427	1.057	30,8	76,8	495	14,4	93,2	561	16,4	64,5
2041	3.311	1.184	35,8	79,6	539	16,3	95,3	645	19,5	68,3

Fonte: Istat, 1971-1991: Censimento 1991, 2001: Censimento 2001 <<http://dawinci.istat.it/daWinci/jsp/MD/dawinciMD.jsp>>, 2003: Popolazione Residente, 2011-2041: Previsioni della Popolazione - ipotesi centrale <<http://demo.istat.it>>

# Toscana

**Grafico 1 Popolazione 65 e più 1971-2051, in % della popolazione totale**

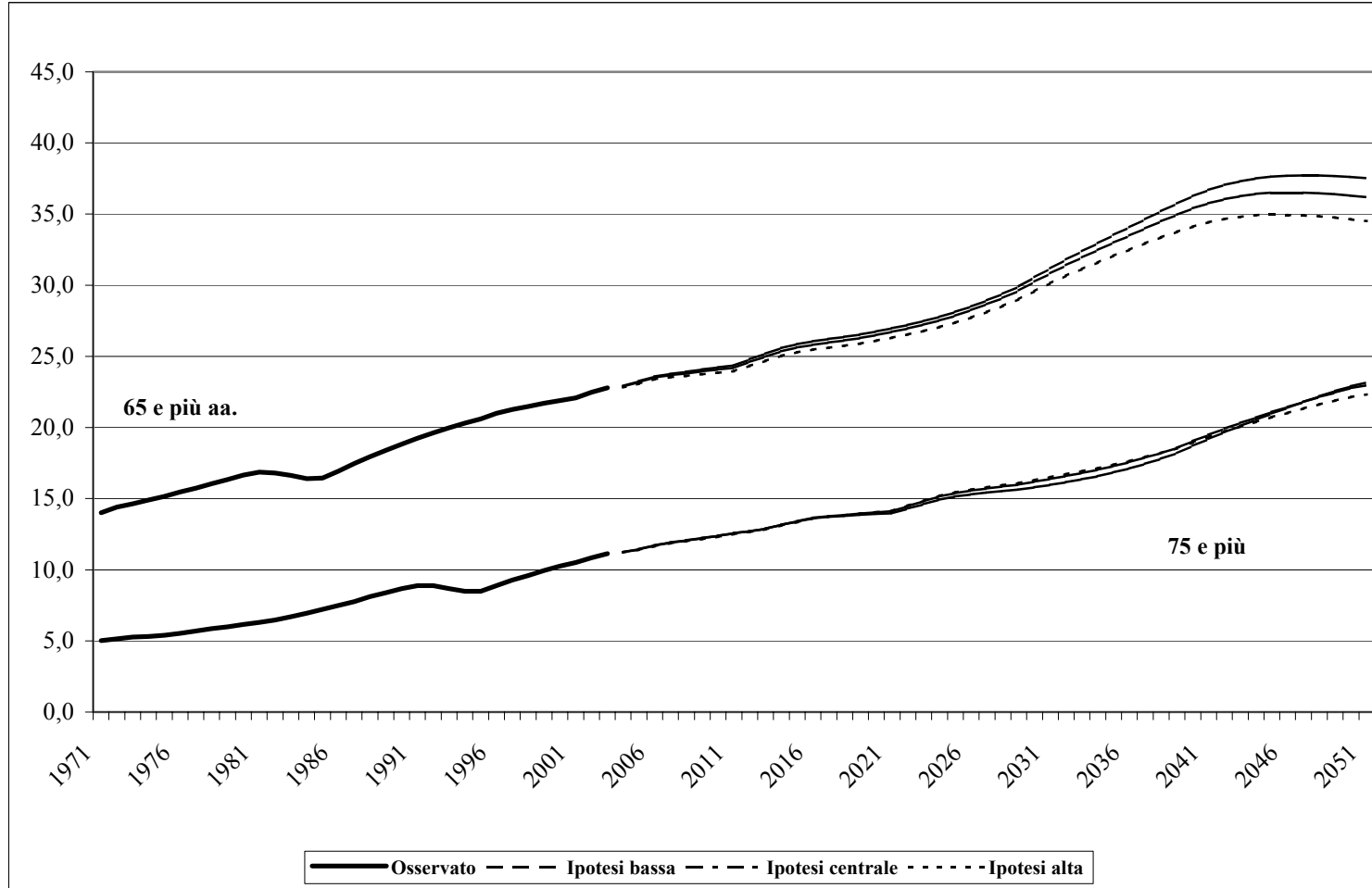

Fonte: Istat, 1971-2003: Popolazione Residente, 2004-2051: Previsioni della Popolazione <<http://demo.istat.it>>

## Toscana

**Tabella 2 Popolazione anziana, censimento 2001**

Province	Popolazione totale	Popolazione 65 e più aa.										
		Totale			Popolazione 65-74 aa.			Popolazione 75 e più aa.			Numeri indice 2001=100	
		V.A.	In %	Uomini per 100 donne	V.A.	In %	Uomini per 100 donne	V.A.	In %	Uomini per 100 donne	1991	2011
Massa-Carrara	197.652	45.259	22,9	65,6	23.732	12,0	80,3	21.527	10,9	51,8	85,5	135,4
Lucca	372.244	81.903	22,0	66,6	43.057	11,6	81,7	38.846	10,4	52,5	89,0	137,0
Pistoia	268.503	58.169	21,7	70,2	30.402	11,3	83,7	27.767	10,3	57,5	86,9	140,1
Firenze	933.860	212.855	22,8	70,0	109.508	11,7	82,5	103.347	11,1	58,6	89,5	133,7
Prato	227.886	43.055	18,9	72,9	23.182	10,2	86,2	19.873	8,7	59,7	80,2	151,0
Livorno	326.444	74.966	23,0	70,4	38.608	11,8	82,2	36.358	11,1	59,4	87,6	137,0
Pisa	384.555	82.770	21,5	71,9	43.420	11,3	85,1	39.350	10,2	59,3	88,6	138,2
Arezzo	323.288	72.544	22,4	74,7	37.298	11,5	87,7	35.246	10,9	62,7	86,4	135,9
Siena	252.288	63.288	25,1	73,8	31.959	12,7	87,3	31.329	12,4	62,0	90,1	126,3
Grosseto	211.086	50.938	24,1	72,5	26.739	12,7	84,2	24.199	11,5	61,2	86,3	134,5
<b>Toscana</b>	<b>3.497.806</b>	<b>785.747</b>	<b>22,5</b>	<b>70,7</b>	<b>407.905</b>	<b>11,7</b>	<b>83,8</b>	<b>377.842</b>	<b>10,8</b>	<b>58,5</b>	<b>87,8</b>	<b>136,0</b>

Fonte: Istat, Censimento 2001 <<http://dawinci.istat.it/daWinci/jsp/MD/dawinciMD.jsp>>

Nota: La variazione 2001 – 2011 si basa su una stima della popolazione 65 anni e più nel 2011, ottenuto dalla popolazione 55 anni e più nel 2001 e i corrispondenti tassi di variazione delle classe per età quinquennale entro il 1991 e 2001. Questi tassi includono le variazioni dovute alla mortalità e la migratorietà. Si tratta di una stima relativamente prudente, visto il continuo miglioramento dei livelli di mortalità.

Nota: La colonna 'In %' si legge: In % della popolazione totale

## Toscana

### Segue: Tabella 2 Popolazione anziana, censimento 2001

Comuni con più di 50.000 abitanti	Popolazione totale	Popolazione 65 e più aa.									Numeri indice 2001=100	
		Totale			Popolazione 65-74 aa.			Popolazione 75 e più aa.			1991	2011
		V.A.	In %	Uomini per 100 donne	V.A.	In %	Uomini per 100 donne	V.A.	In %	Uomini per 100 donne		
Carrara	65.034	14.216	21,9	62,0	7.457	11,5	78,1	6.759	10,4	47,4	85,7	137,7
Massa	66.769	13.243	19,8	65,2	7.453	11,2	78,1	5.790	8,7	51,1	78,3	144,4
Lucca	81.862	18.468	22,6	64,2	9.478	11,6	78,4	8.990	11,0	51,5	95,8	129,7
Viareggio	61.103	13.119	21,5	64,7	6.832	11,2	77,3	6.287	10,3	53,0	81,3	150,3
Pistoia	84.274	19.369	23,0	69,4	9.945	11,8	81,7	9.424	11,2	58,1	92,9	134,1
Firenze	356.118	91.095	25,6	63,6	45.043	12,6	75,1	46.052	12,9	53,7	97,3	118,4
Scandicci	50.136	10.407	20,8	75,7	5.931	11,8	90,9	4.476	8,9	58,9	77,2	150,3
Prato	172.499	32.880	19,1	72,5	17.680	10,2	85,0	15.200	8,8	59,8	80,1	148,7
Livorno	156.274	35.755	22,9	66,8	18.084	11,6	78,6	17.671	11,3	56,2	90,3	132,2
Pisa	89.694	20.722	23,1	64,1	10.536	11,7	75,2	10.186	11,4	53,9	93,5	127,2
Arezzo	91.589	20.043	21,9	72,1	10.581	11,6	84,4	9.462	10,3	60,1	82,8	140,3
Siena	52.625	14.380	27,3	63,6	6.919	13,1	80,0	7.461	14,2	50,8	97,4	118,6
Grosseto	71.263	15.006	21,1	70,0	8.202	11,5	79,8	6.804	9,5	59,5	79,3	146,4
Toscana	3.497.806	785.747	22,5	70,7	407.905	11,7	83,8	377.842	10,8	58,5	87,8	136,0

Fonte: Istat, Censimento 2001 <<http://dawinci.istat.it/daWinci/jsp/MD/dawinciMD.jsp>>

Nota: La variazione 2001 – 2011 si basa su una stima della popolazione 65 anni e più nel 2011, ottenuto dalla popolazione 55 anni e più nel 2001 e i corrispondenti tassi di variazione delle classe per età quinquennale entro il 1991 e 2001. Questi tassi includono le variazioni dovute alla mortalità e la migratorietà. Si tratta di una stima relativamente prudente, visto il continuo miglioramento dei livelli di mortalità.

Nota: La colonna 'In %' si legge: In % della popolazione totale

## Toscana

**Tabella 3 Strutture familiari degli anziani, censimento 2001**

	Popolazione 65 e più											
	Totale				Popolazione 65-74				Popolazione 75 e più			
	Uomini		Donne		Uomini		Donne		Uomini		Donne	
	V.A.	In %	V.A.	In %	V.A.	In %	V.A.	In %	V.A.	In %	V.A.	In %
<b>In famiglia</b>	322.662	99,2	450.377	97,8	185.024	99,5	219.786	99,0	137.638	98,7	230.591	96,7
In famiglie unipersonali, non in coabitazione	39.710	12,2	144.705	31,4	17.977	9,7	50.998	23,0	21.733	15,6	93.707	39,3
In copia senza figli come coniugi/conviventi	193.879	59,6	155.569	33,8	107.690	57,9	102.365	46,1	86.189	61,8	53.204	22,3
In coppia con figli come genitori	57.518	17,7	32.254	7,0	44.997	24,2	26.824	12,1	12.521	9,0	5.430	2,3
In altri tipi di famiglia	31.555	9,7	117.849	25,6	14.360	7,7	39.599	17,8	17.195	12,3	78.250	32,8
<b>In convivenza</b>	2.687	0,8	10.021	2,2	928	0,5	2.167	1,0	1.759	1,3	7.854	3,3
<b>Totale</b>	325.349	100,0	460.398	100,0	185.952	100,0	221.953	100,0	139.397	100,0	238.445	100,0

Fonte: Istat, Censimento 2001 <<http://dawinci.istat.it/daWinci/jsp/MD/dawinciMD.jsp>>

Nota: La colonna 'In %' si legge: In % della popolazione corrispondente

## Umbria

**Tabella 1 Popolazione anziana 1971-2041, dati osservati e previsioni**

Anno	Popolazione totale (in migliaia)	Popolazione 65 e più aa.								
		Totale			Popolazione 65-74 aa.			Popolazione 75 e più aa.		
		V.A.	In % della popolazione totale	Uomini per 100 donne	V.A.	In % della popolazione totale	Uomini per 100 donne	V.A.	In % della popolazione totale	Uomini per 100 donne
		(in migliaia)			(in migliaia)			(in migliaia)		
1971	776	96	12,4	79,3	62	7,9	84,7	34	4,4	70,3
1981	808	126	15,6	76,8	82	10,1	85,3	44	5,5	62,9
1991	812	157	19,4	74,8	90	11,1	83,2	67	8,2	64,5
2001	826	188	22,8	73,4	98	11,9	84,4	90	10,9	62,8
2003	834	192	23,0	72,5	98	11,8	84,0	94	11,3	61,9
2011	859	207	24,1	72,8	97	11,3	87,0	110	12,8	61,9
2021	859	225	26,2	75,4	106	12,3	90,5	119	13,8	63,7
2031	856	257	30,0	78,7	120	14,1	94,4	136	15,9	66,7
2041	845	291	34,4	80,4	131	15,5	95,0	160	18,9	69,9

Fonte: Istat, 1971-1991: Censimento 1991, 2001: Censimento 2001 <<http://dawinci.istat.it/daWinci/jsp/MD/dawinciMD.jsp>>, 2003: Popolazione Residente, 2011-2041: Previsioni della Popolazione - ipotesi centrale <<http://demo.istat.it>>

# Umbria

**Grafico 1 Popolazione 65 e più 1971-2051, in % della popolazione totale**

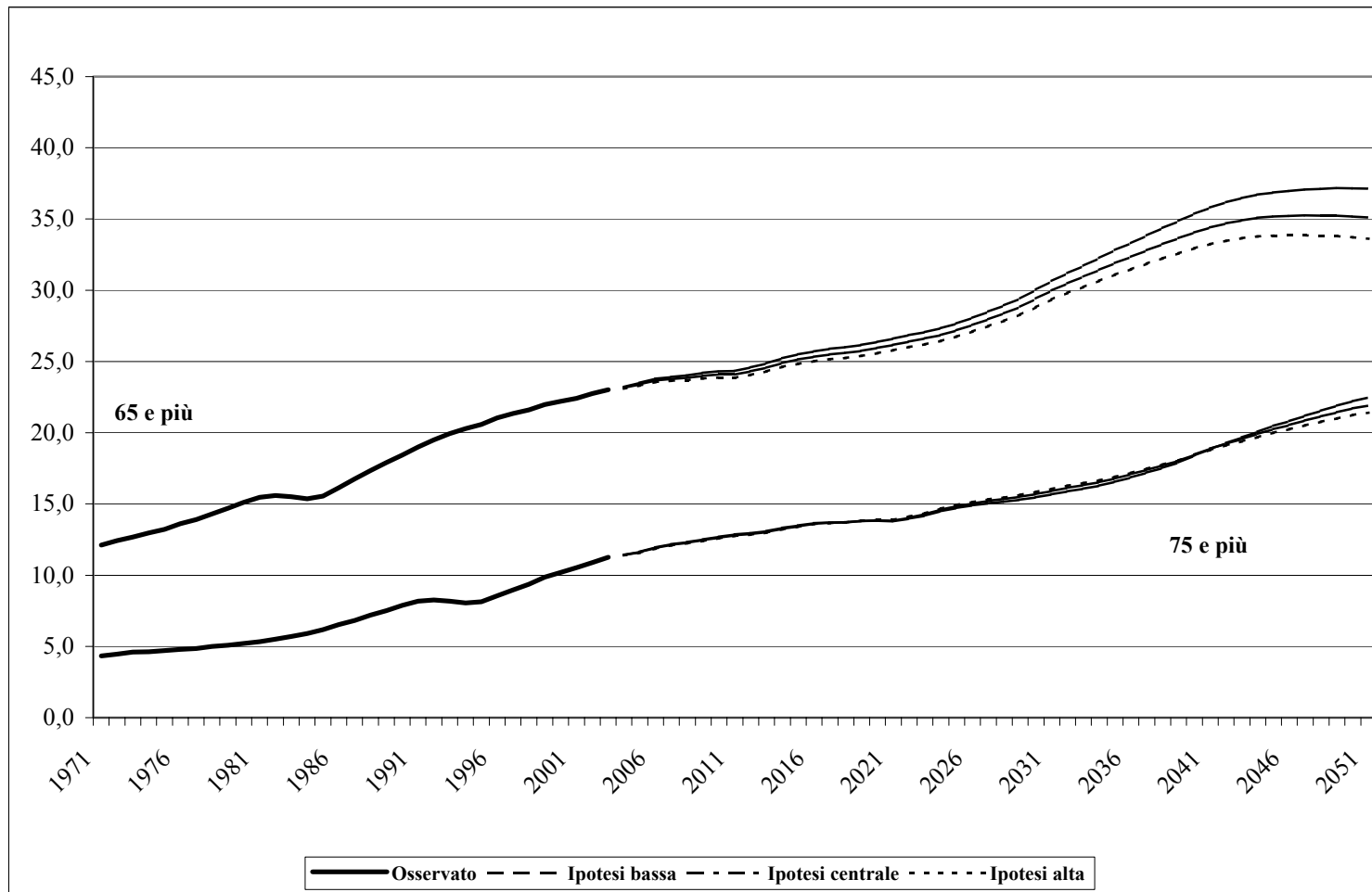

Fonte: Istat, 1971-2003: Popolazione Residente, 2004-2051: Previsioni della Popolazione <<http://demo.istat.it>>

## Umbria

**Tabella 2 Popolazione anziana, censimento 2001**

Province	Popolazione totale	Popolazione 65 e più aa.									Numeri indice 2001=100	
		Totale			Popolazione 65-74 aa.			Popolazione 75 e più aa.			1991	2011
		V.A.	In %	Uomini per 100 donne	V.A.	In %	Uomini per 100 donne	V.A.	In %	Uomini per 100 donne		
Comuni con più di 50,000 abitanti												
Perugia	605.950	135.399	22,3	73,7	70.814	11,7	84,9	64.585	10,7	62,8	82,7	135,8
Terni	219.876	52.873	24,0	72,8	27.525	12,5	83,3	25.348	11,5	62,7	85,5	133,1
Foligno	51.130	11.737	23,0	69,0	5.866	11,5	75,4	5.871	11,5	63,1	91,2	127,0
Perugia	149.125	31.050	20,8	71,0	16.533	11,1	84,6	14.517	9,7	57,8	79,9	142,6
Terni	105.018	24.438	23,3	69,5	12.604	12,0	78,6	11.834	11,3	60,9	86,6	136,5
Umbria	825.826	188.272	22,8	73,4	98.339	11,9	84,4	89.933	10,9	62,8	83,5	135,0

Fonte: Istat, Censimento 2001 <<http://dawinci.istat.it/daWinci/jsp/MD/dawinciMD.jsp>>

Nota: La variazione 2001 – 2011 si basa su una stima della popolazione 65 anni e più nel 2011, ottenuto dalla popolazione 55 anni e più nel 2001 e i corrispondenti tassi di variazione delle classe per età quinquennale entro il 1991 e 2001. Questi tassi includono le variazioni dovute alla mortalità e la migratorietà. Si tratta di una stima relativamente prudente, visto il continuo miglioramento dei livelli di mortalità.

Nota: La colonna 'In %' si legge: In % della popolazione totale

## Umbria

**Tabella 3 Strutture familiari degli anziani, censimento 2001**

	Popolazione 65 e più											
	Totale				Popolazione 65-74				Popolazione 75 e più			
	Uomini		Donne		Uomini		Donne		Uomini		Donne	
	V.A.	In %	V.A.	In %	V.A.	In %	V.A.	In %	V.A.	In %	V.A.	In %
<b>In famiglia</b>	78.997	99,1	106.252	97,9	44.761	99,4	52.688	98,8	34.236	98,7	53.564	97,0
In famiglie unipersonali, non in coabitazione	8.770	11,0	31.786	29,3	3.947	8,8	11.522	21,6	4.823	13,9	20.264	36,7
In copia senza figli come coniugi/conviventi	48.134	60,4	38.206	35,2	26.239	58,3	25.054	47,0	21.895	63,1	13.152	23,8
In coppia con figli come genitori	14.370	18,0	7.857	7,2	11.072	24,6	6.503	12,2	3.298	9,5	1.354	2,5
In altri tipi di famiglia	7.723	9,7	28.403	26,2	3.503	7,8	9.609	18,0	4.220	12,2	18.794	34,0
<b>In convivenza</b>	715	0,9	2.308	2,1	256	0,6	634	1,2	459	1,3	1.674	3,0
<b>Totale</b>	79.712	100,0	108.560	100,0	45.017	100,0	53.322	100,0	34.695	100,0	55.238	100,0

Fonte: Istat, Censimento 2001 <<http://dawinci.istat.it/daWinci/jsp/MD/dawinciMD.jsp>>

Nota: La colonna 'In %' si legge: In % della popolazione corrispondente

## Marche

**Tabella 1 Popolazione anziana 1971-2041, dati osservati e previsioni**

Anno	Popolazione totale (in migliaia)	Popolazione 65 e più aa.								
		Totale			Popolazione 65-74 aa.			Popolazione 75 e più aa.		
		V.A. (in migliaia)	In % della popolazione totale	Uomini per 100 donne	V.A. (in migliaia)	In % della popolazione totale	Uomini per 100 donne	V.A. (in migliaia)	In % della popolazione totale	Uomini per 100 donne
1971	1.360	164	12,1	71,9	107	7,8	78,1	58	4,3	61,5
1981	1.412	216	15,3	72,5	140	9,9	81,0	75	5,3	58,8
1991	1.429	265	18,5	73,1	147	10,3	83,6	118	8,2	61,5
2001	1.471	321	21,8	73,2	168	11,4	85,5	152	10,4	61,3
2003	1.485	327	22,0	72,8	169	11,4	85,7	159	10,7	60,9
2011	1.514	354	23,4	73,3	165	10,9	87,2	189	12,5	62,7
2021	1.526	393	25,8	75,5	183	12,0	91,5	211	13,8	63,7
2031	1.525	458	30,0	79,8	214	14,0	96,7	244	16,0	67,2
2041	1.506	524	34,8	82,5	232	15,4	98,3	292	19,4	71,6

Fonte: Istat, 1971-1991: Censimento 1991, 2001: Censimento 2001 <<http://dawinci.istat.it/daWinci/jsp/MD/dawinciMD.jsp>>, 2003: Popolazione Residente, 2011-2041: Previsioni della Popolazione - ipotesi centrale <<http://demo.istat.it>>

## Marche

**Grafico 1 Popolazione 65 e più 1971-2051, in % della popolazione totale**

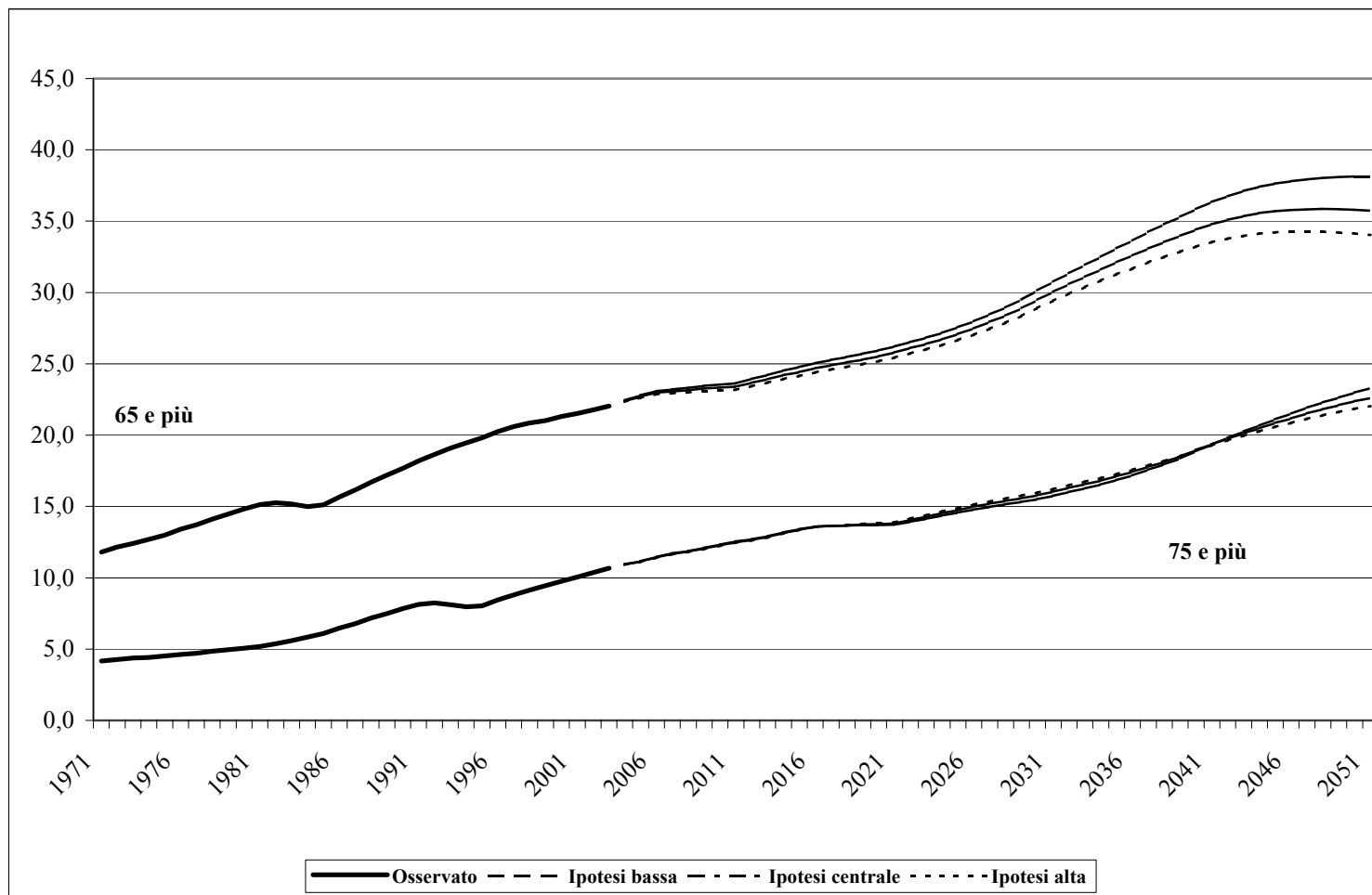

Fonte: Istat, 1971-2003: Popolazione Residente, 2004-2051: Previsioni della Popolazione <<http://demo.istat.it>>

## Marche

**Tabella 2 Popolazione anziana, censimento 2001**

Province	Popolazione totale	Popolazione 65 e più aa.									Numeri indice 2001=100	
		Totale			Popolazione 65-74 aa.			Popolazione 75 e più aa.			1991	2011
		V.A.	In %	Uomini per 100 donne	V.A.	In %	Uomini per 100 donne	V.A.	In %	Uomini per 100 donne		
Comuni con più di 50,000 abitanti												
Pesaro e Urbino	351.214	74.497	21,2	74,0	38.713	11,0	87,1	35.784	10,2	61,8	82,8	139,4
Ancona	448.473	99.014	22,1	70,5	51.592	11,5	82,5	47.422	10,6	59,1	83,7	135,6
Macerata	301.523	68.317	22,7	73,7	35.539	11,8	85,8	32.778	10,9	62,3	84,1	132,3
Ascoli Piceno	369.371	78.827	21,3	75,3	42.527	11,5	87,5	36.300	9,8	62,8	79,5	137,3
Fano	57.529	12.042	20,9	73,9	6.304	11,0	88,0	5.738	10,0	60,7	81,3	145,9
Pesaro	91.086	18.930	20,8	71,4	10.097	11,1	84,6	8.833	9,7	58,4	79,7	146,0
Ancona	100.507	23.033	22,9	67,2	11.863	11,8	77,7	11.170	11,1	57,3	84,0	131,8
Ascoli Piceno	51.375	11.245	21,9	71,7	6.184	12,0	82,9	5.061	9,9	59,8	81,4	135,7
Marche	1.470.581	320.655	21,8	73,2	168.371	11,4	85,5	152.284	10,4	61,3	82,5	136,2

Fonte: Istat, Censimento 2001 <<http://dawinci.istat.it/daWinci/jsp/MD/dawinciMD.jsp>>

Nota: La variazione 2001 – 2011 si basa su una stima della popolazione 65 anni e più nel 2011, ottenuto dalla popolazione 55 anni e più nel 2001 e i corrispondenti tassi di variazione delle classe per età quinquennale entro il 1991 e 2001. Questi tassi includono le variazioni dovute alla mortalità e la migratorietà. Si tratta di una stima relativamente prudente, visto il continuo miglioramento dei livelli di mortalità.

Nota: La colonna 'In %' si legge: In % della popolazione totale

## Marche

**Tabella 3 Strutture familiari degli anziani, censimento 2001**

	Popolazione 65 e più											
	Totale				Popolazione 65-74				Popolazione 75 e più			
	Uomini		Donne		Uomini		Donne		Uomini		Donne	
	V.A.	In %	V.A.	In %	V.A.	In %	V.A.	In %	V.A.	In %	V.A.	In %
<b>In famiglia</b>	134.132	99,0	180.925	97,7	77.099	99,4	89.896	99,0	57.033	98,5	91.029	96,4
In famiglie unipersonali, non in coabitazione	13.835	10,2	54.726	29,6	6.267	8,1	19.798	21,8	7.568	13,1	34.928	37,0
In copia senza figli come coniugi/conviventi	79.301	58,5	61.799	33,4	42.932	55,3	41.229	45,4	36.369	62,8	20.570	21,8
In coppia con figli come genitori	29.058	21,4	14.718	7,9	22.559	29,1	12.190	13,4	6.499	11,2	2.528	2,7
In altri tipi di famiglia	11.938	8,8	49.682	26,8	5.341	6,9	16.679	18,4	6.597	11,4	33.003	35,0
<b>In convivenza</b>	1.338	1,0	4.260	2,3	497	0,6	879	1,0	841	1,5	3.381	3,6
<b>Totale</b>	135.470	100,0	185.185	100,0	77.596	100,0	90.775	100,0	57.874	100,0	94.410	100,0

Fonte: Istat, Censimento 2001 <<http://dawinci.istat.it/daWinci/jsp/MD/dawinciMD.jsp>>

Nota: La colonna 'In %' si legge: In % della popolazione corrispondente

## Lazio

**Tabella 1 Popolazione anziana 1971-2041, dati osservati e previsioni**

Anno	Popolazione totale (in migliaia)	Popolazione 65 e più aa.								
		Totale			Popolazione 65-74 aa.			Popolazione 75 e più aa.		
		V.A.	In % della popolazione totale	Uomini per 100 donne	V.A.	In % della popolazione totale	Uomini per 100 donne	V.A.	In % della popolazione totale	Uomini per 100 donne
		(in migliaia)			(in migliaia)			(in migliaia)		
1971	4.689	440	9,4	72,6	290	6,2	80,4	149	3,2	59,2
1981	5.002	581	11,6	71,5	384	7,7	79,3	197	3,9	58,1
1991	5.140	727	14,1	69,2	430	8,4	77,6	297	5,8	58,2
2001	5.112	919	18,0	71,8	525	10,3	82,4	394	7,7	59,5
2003	5.146	949	18,4	71,3	535	10,4	82,1	413	8,0	59,0
2011	5.441	1.092	20,1	69,8	567	10,4	82,4	524	9,6	58,0
2021	5.438	1.258	23,1	70,6	635	11,7	84,6	623	11,4	58,4
2031	5.374	1.490	27,7	72,7	745	13,9	87,5	745	13,9	60,1
2041	5.239	1.683	32,1	73,6	783	14,9	88,0	900	17,2	62,7

Fonte: Istat, 1971-1991: Censimento 1991, 2001: Censimento 2001 <<http://dawinci.istat.it/daWinci/jsp/MD/dawinciMD.jsp>>, 2003: Popolazione Residente, 2011-2041: Previsioni della Popolazione - ipotesi centrale <<http://demo.istat.it>>

# Lazio

**Grafico 1 Popolazione 65 e più 1971-2051, in % della popolazione totale**

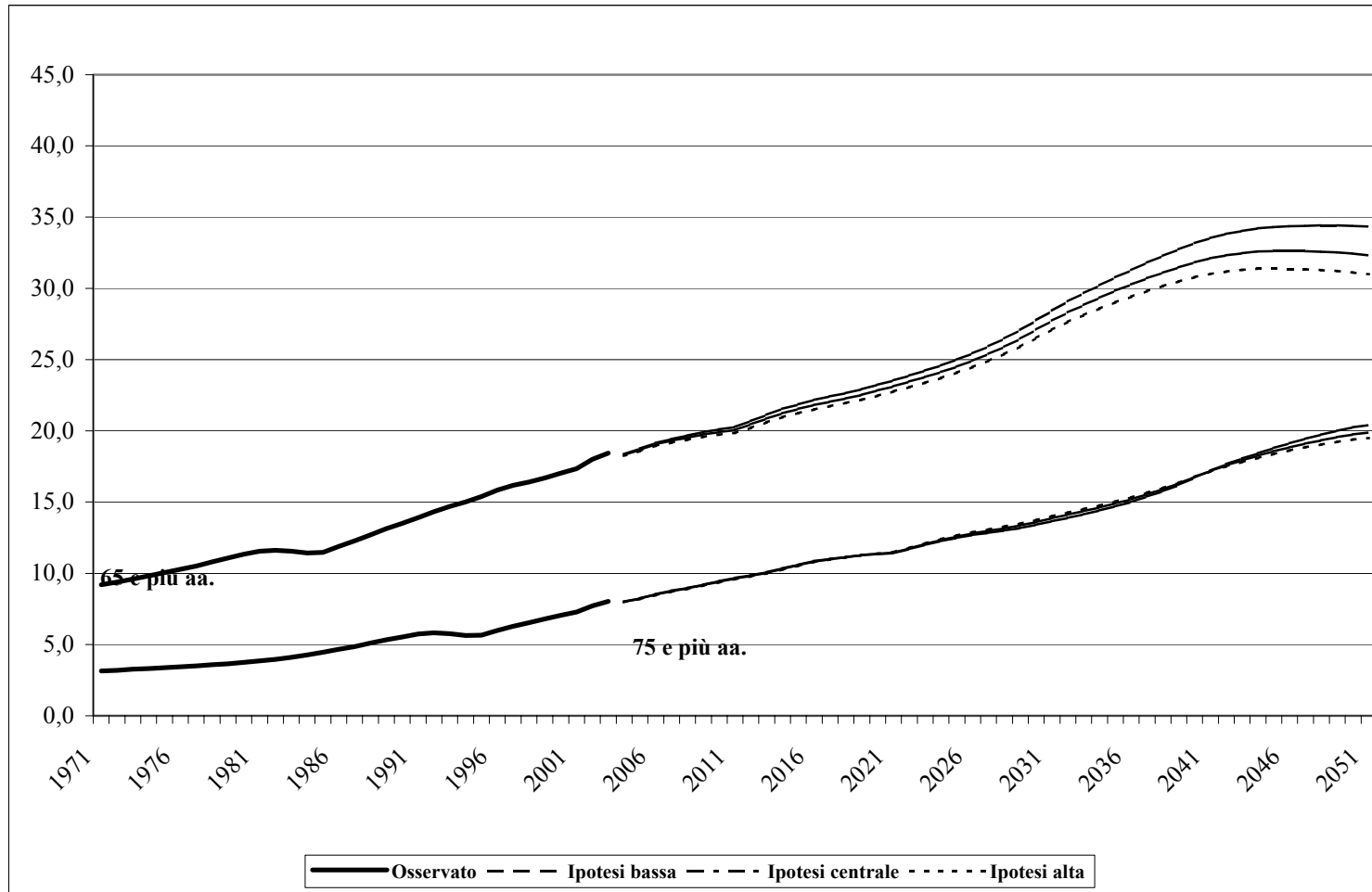

Fonte: Istat, 1971-2003: Popolazione Residente, 2004-2051: Previsioni della Popolazione <<http://demo.istat.it>>

## Lazio

**Tabella 2 Popolazione anziana, censimento 2001**

Province	Popolazione totale	Popolazione 65 e più aa.									Numeri indice 2001=100	
		Totale			Popolazione 65-74 aa.			Popolazione 75 e più aa.			1991	2011
		V.A.	In %	Uomini per 100 donne	V.A.	In %	Uomini per 100 donne	V.A.	In %	Uomini per 100 donne		
Comuni con più di 50,000 abitanti												
Viterbo	288.783	60.645	21,0	75,1	33.010	11,4	85,2	27.635	9,6	64,3	80,8	142,1
Rieti	147.410	33.240	22,5	75,5	17.311	11,7	85,9	15.929	10,8	65,5	85,9	136,0
Roma	3.700.424	660.094	17,8	70,2	381.133	10,3	80,7	278.961	7,5	57,6	78,8	148,3
Latina	491.230	76.038	15,5	77,8	44.690	9,1	88,7	31.348	6,4	64,3	74,0	164,4
Frosinone	484.566	89.435	18,5	76,0	49.323	10,2	86,6	40.112	8,3	64,5	81,6	142,2
Viterbo	59.308	11.799	19,9	72,6	6.523	11,0	83,1	5.276	8,9	61,1	79,8	144,6
Civitavecchia	50.032	8.678	17,3	71,4	4.808	9,6	83,8	3.870	7,7	58,2	78,9	151,6
Guidonia Montecelio	67.516	8.348	12,4	79,8	5.228	7,7	91,5	3.120	4,6	63,1	63,9	193,6
Roma	2.597.339	491.919	18,9	68,4	281.607	10,8	78,7	210.312	8,1	56,3	81,8	139,2
Aprilia	56.028	7.021	12,5	84,5	4.463	8,0	96,0	2.558	4,6	67,4	59,5	201,0
Latina	107.898	15.244	14,1	75,6	9.179	8,5	88,1	6.065	5,6	59,6	70,9	175,9
Lazio	5.112.413	919.452	18,0	71,8	525.467	10,3	82,4	393.985	7,7	59,5	79,0	148,2

Fonte: Istat, Censimento 2001 <<http://dawinci.istat.it/daWinci/jsp/MD/dawinciMD.jsp>>

Nota: La variazione 2001 – 2011 si basa su una stima della popolazione 65 anni e più nel 2011, ottenuto dalla popolazione 55 anni e più nel 2001 e i corrispondenti tassi di variazione delle classe per età quinquennale entro il 1991 e 2001. Questi tassi includono le variazioni dovute alla mortalità e la migratorietà. Si tratta di una stima relativamente prudente, visto il continuo miglioramento dei livelli di mortalità.

Nota: La colonna 'In %' si legge: In % della popolazione totale

## Lazio

**Tabella 3 Strutture familiari degli anziani, censimento 2001**

	Popolazione 65 e più											
	Totale				Popolazione 65-74				Popolazione 75 e più			
	Uomini		Donne		Uomini		Donne		Uomini		Donne	
	V.A.	In %	V.A.	In %	V.A.	In %	V.A.	In %	V.A.	In %	V.A.	In %
<b>In famiglia</b>	380.650	99,0	521.545	97,5	235.599	99,3	283.398	98,4	145.051	98,6	238.147	96,4
In famiglie unipersonali, non in coabitazione	50.029	13,0	181.296	33,9	24.771	10,4	75.803	26,3	25.258	17,2	105.493	42,7
In copia senza figli come coniugi/conviventi	216.301	56,3	168.790	31,5	128.743	54,2	117.118	40,6	87.558	59,5	51.672	20,9
In coppia con figli come genitori	81.045	21,1	42.833	8,0	65.328	27,5	36.681	12,7	15.717	10,7	6.152	2,5
In altri tipi di famiglia	33.275	8,7	128.626	24,0	16.757	7,1	53.796	18,7	16.518	11,2	74.830	30,3
<b>In convivenza</b>	3.724	1,0	13.533	2,5	1.730	0,7	4.740	1,6	1.994	1,4	8.793	3,6
<b>Totale</b>	384.374	100,0	535.078	100,0	237.329	100,0	288.138	100,0	147.045	100,0	246.940	100,0

Fonte: Istat, Censimento 2001 <<http://dawinci.istat.it/daWinci/jsp/MD/dawinciMD.jsp>>

Nota: La colonna 'In %' si legge: In % della popolazione corrispondente

## Abruzzo

**Tabella 1 Popolazione anziana 1971-2041, dati osservati e previsioni**

Anno	Popolazione totale (in migliaia)	Popolazione 65 e più aa.								
		Totale			Popolazione 65-74 aa.			Popolazione 75 e più aa.		
		V.A. (in migliaia)	In % della popolazione totale	Uomini per 100 donne	V.A. (in migliaia)	In % della popolazione totale	Uomini per 100 donne	V.A. (in migliaia)	In % della popolazione totale	Uomini per 100 donne
1971	1.167	143	12,3	74,0	93	7,9	82,2	50	4,3	60,8
1981	1.218	177	14,5	74,7	113	9,2	82,2	64	5,3	62,9
1991	1.249	211	16,9	74,5	120	9,6	81,6	92	7,3	66,0
2001	1.262	258	20,5	73,7	139	11,0	84,3	119	9,4	62,7
2003	1.273	265	20,8	73,5	140	11,0	84,8	125	9,8	62,5
2011	1.306	281	21,5	73,5	130	10,0	88,1	151	11,6	62,5
2021	1.306	318	24,3	75,8	154	11,8	89,2	163	12,5	64,7
2031	1.296	373	28,8	77,9	178	13,7	91,0	195	15,0	67,5
2041	1.269	424	33,4	78,8	189	14,9	92,2	234	18,5	69,2

Fonte: Istat, 1971-1991: Censimento 1991, 2001: Censimento 2001 <<http://dawinci.istat.it/daWinci/jsp/MD/dawinciMD.jsp>>, 2003: Popolazione Residente, 2011-2041: Previsioni della Popolazione - ipotesi centrale <<http://demo.istat.it>>

## Abruzzo

**Grafico 1 Popolazione 65 e più 1971-2051, in % della popolazione totale**

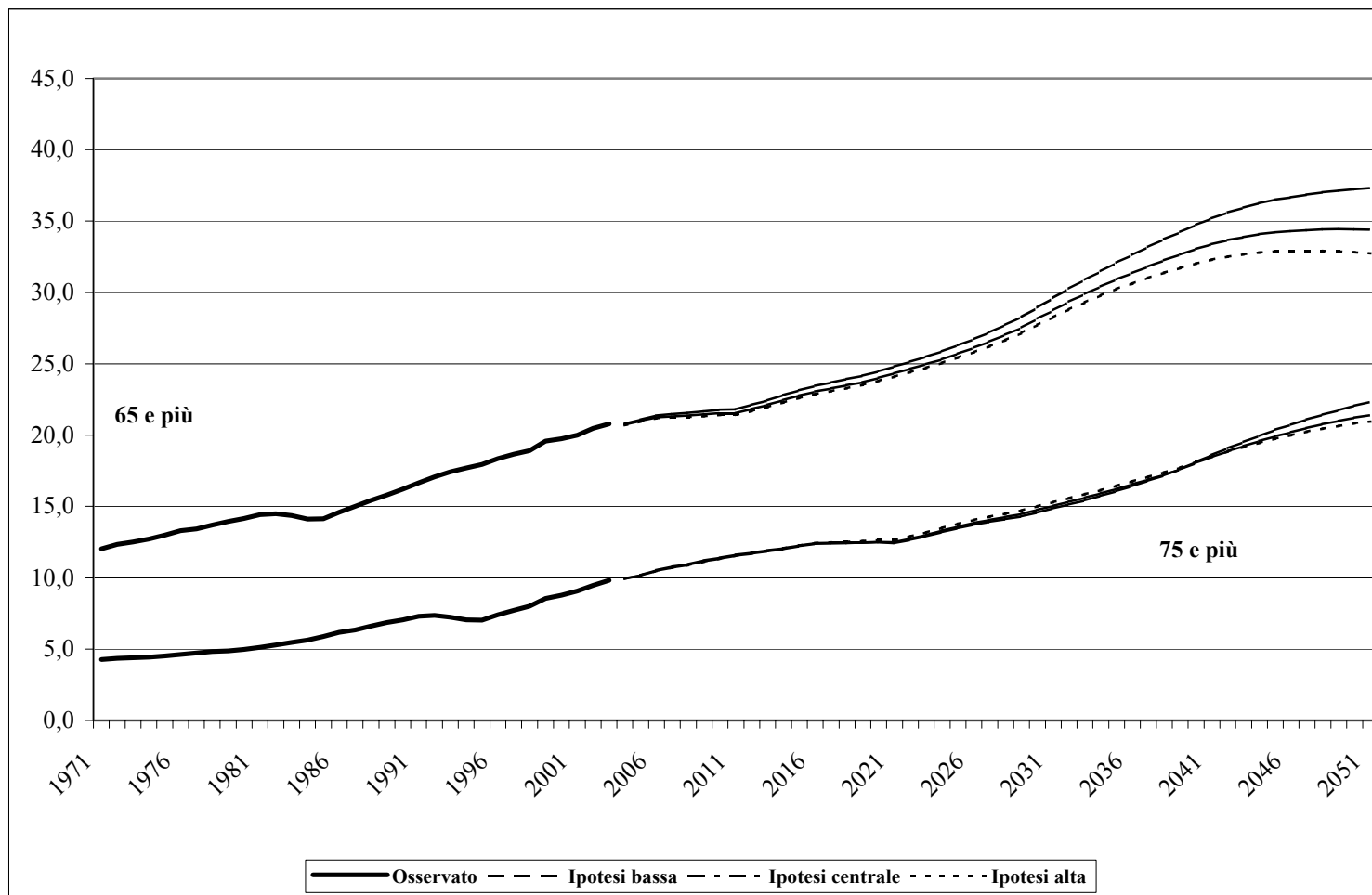

Fonte: Istat, 1971-2003: Popolazione Residente, 2004-2051: Previsioni della Popolazione <<http://demo.istat.it>>

## Abruzzo

**Tabella 2 Popolazione anziana, censimento 2001**

Province	Popolazione totale	Popolazione 65 e più aa.									Numeri indice 2001=100	
		Totale			Popolazione 65-74 aa.			Popolazione 75 e più aa.			1991	2011
		V.A.	In %	Uomini per 100 donne	V.A.	In %	Uomini per 100 donne	V.A.	In %	Uomini per 100 donne		
Comuni con più di 50,000 abitanti												
L'Aquila	297.424	63.478	21,3	69,8	32.818	11,0	80,0	30.660	10,3	60,1	86,8	130,0
Teramo	287.411	55.936	19,5	76,3	31.034	10,8	88,8	24.902	8,7	62,9	79,3	141,7
Pescara	295.481	58.819	19,9	73,7	32.442	11,0	83,6	26.377	8,9	62,8	78,1	141,8
Chieti	382.076	80.000	20,9	75,0	42.928	11,2	85,0	37.072	9,7	64,6	82,5	135,7
L'Aquila	68.503	12.556	18,3	69,8	6.744	9,8	78,2	5.812	8,5	61,0	80,2	150,4
Teramo	51.023	9.951	19,5	71,3	5.470	10,7	86,3	4.481	8,8	56,0	79,7	141,1
Pescara	116.286	24.725	21,3	69,2	13.737	11,8	76,3	10.988	9,4	61,0	76,4	138,6
Chieti	52.486	10.095	19,2	71,1	5.612	10,7	78,7	4.483	8,5	62,4	80,3	142,5
<b>Abruzzi</b>	<b>1.262.392</b>	<b>258.233</b>	<b>20,5</b>	<b>73,7</b>	<b>139.222</b>	<b>11,0</b>	<b>84,3</b>	<b>119.011</b>	<b>9,4</b>	<b>62,7</b>	<b>81,9</b>	<b>137,0</b>

Fonte: Istat, Censimento 2001 <<http://dawinci.istat.it/daWinci/jsp/MD/dawinciMD.jsp>>

Nota: La variazione 2001 – 2011 si basa su una stima della popolazione 65 anni e più nel 2011, ottenuto dalla popolazione 55 anni e più nel 2001 e i corrispondenti tassi di variazione delle classe per età quinquennale entro il 1991 e 2001. Questi tassi includono le variazioni dovute alla mortalità e la migratorietà. Si tratta di una stima relativamente prudente, visto il continuo miglioramento dei livelli di mortalità.

Nota: La colonna 'In %' si legge: In % della popolazione totale

## Abruzzo

**Tabella 3 Strutture familiari degli anziani, censimento 2001**

	Popolazione 65 e più											
	Totale				Popolazione 65-74				Popolazione 75 e più			
	Uomini		Donne		Uomini		Donne		Uomini		Donne	
	V.A.	In %	V.A.	In %	V.A.	In %	V.A.	In %	V.A.	In %	V.A.	In %
<b>In famiglia</b>	108.647	99,2	146.273	98,4	63.318	99,4	74.884	99,1	45.329	98,9	71.389	97,6
In famiglie unipersonali, non in coabitazione	12.525	11,4	47.444	31,9	5.362	8,4	17.863	23,6	7.163	15,6	29.581	40,4
In copia senza figli come coniugi/conviventi	63.449	57,9	50.507	34,0	35.297	55,4	33.298	44,1	28.152	61,4	17.209	23,5
In coppia con figli come genitori	23.797	21,7	12.153	8,2	18.881	29,7	10.178	13,5	4.916	10,7	1.975	2,7
In altri tipi di famiglia	8.876	8,1	36.169	24,3	3.778	5,9	13.545	17,9	5.098	11,1	22.624	30,9
<b>In convivenza</b>	881	0,8	2.432	1,6	356	0,6	664	0,9	525	1,1	1.768	2,4
<b>Totale</b>	109.528	100,0	148.705	100,0	63.674	100,0	75.548	100,0	45.854	100,0	73.157	100,0

Fonte: Istat, Censimento 2001 <<http://dawinci.istat.it/daWinci/jsp/MD/dawinciMD.jsp>>

Nota: La colonna 'In %' si legge: In % della popolazione corrispondente

## Molise

**Tabella 1 Popolazione anziana 1971-2041, dati osservati e previsioni**

Anno	Popolazione totale (in migliaia)	Popolazione 65 e più aa.								
		Totale			Popolazione 65-74 aa.			Popolazione 75 e più aa.		
		V.A. (in migliaia)	In % della popolazione totale	Uomini per 100 donne	V.A. (in migliaia)	In % della popolazione totale	Uomini per 100 donne	V.A. (in migliaia)	In % della popolazione totale	Uomini per 100 donne
1971	320	41	13,0	75,1	27	8,6	83,3	14	4,4	61,0
1981	328	51	15,6	76,6	32	9,8	83,4	19	5,8	66,3
1991	331	58	17,6	75,0	31	9,5	81,8	27	8,1	67,7
2001	321	68	21,2	73,7	37	11,4	83,3	31	9,8	63,7
2003	321	69	21,4	73,1	36	11,3	82,8	32	10,1	63,3
2011	323	71	22,0	72,9	31	9,7	86,9	40	12,2	63,1
2021	314	78	24,9	76,5	38	12,2	91,8	40	12,8	63,9
2031	303	90	29,7	79,1	43	14,2	91,9	47	15,6	69,0
2041	289	100	34,5	79,2	44	15,1	92,0	56	19,4	70,3

Fonte: Istat, 1971-1991: Censimento 1991, 2001: Censimento 2001 <<http://dawinci.istat.it/daWinci/jsp/MD/dawinciMD.jsp>>, 2003: Popolazione Residente, 2011-2041: Previsioni della Popolazione - ipotesi centrale <<http://demo.istat.it>>

## Molise

**Grafico 1 Popolazione 65 e più 1971-2051, in % della popolazione totale**

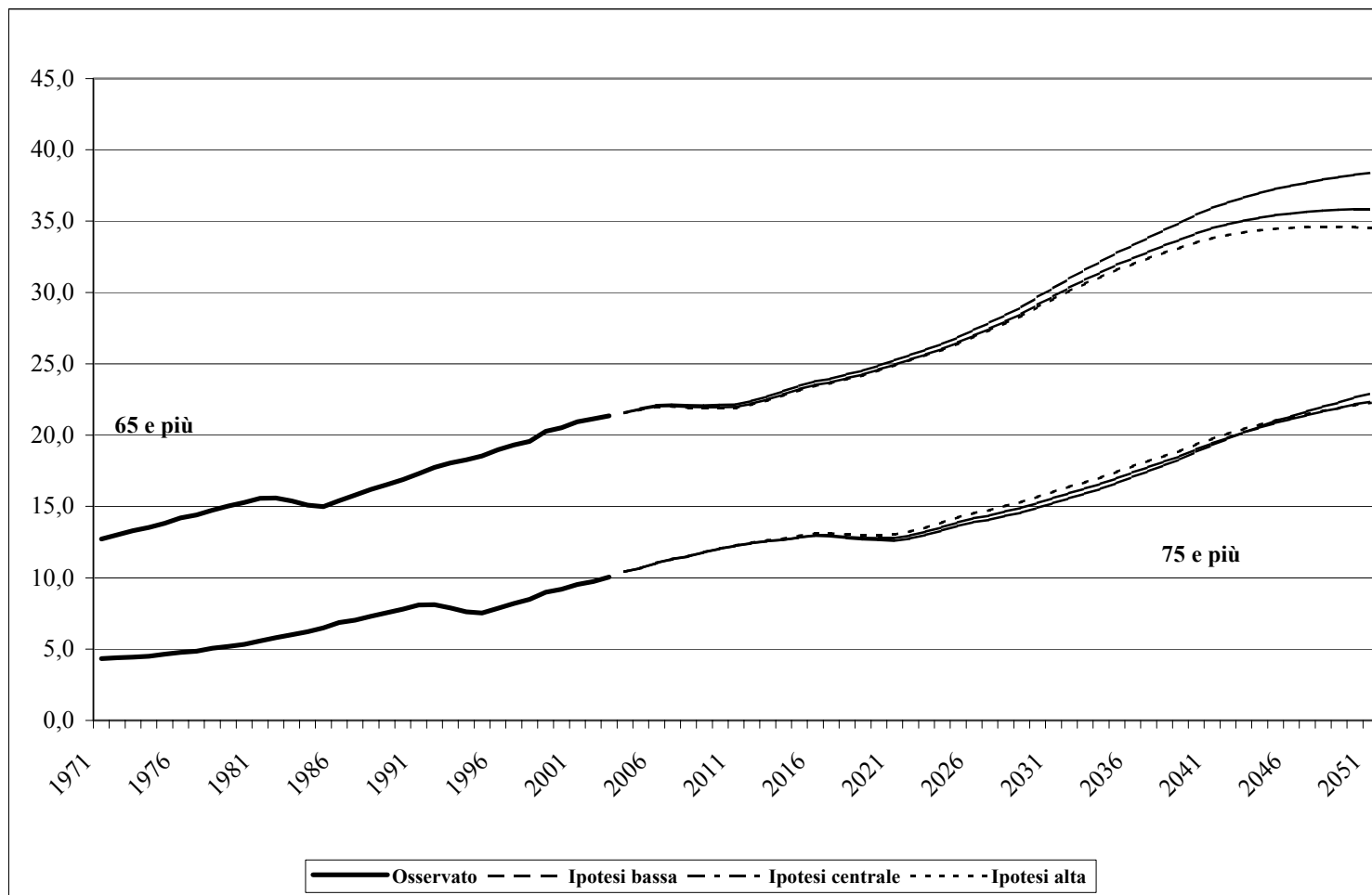

Fonte: Istat, 1971-2003: Popolazione Residente, 2004-2051: Previsioni della Popolazione <<http://demo.istat.it>>

## Molise

**Tabella 2 Popolazione anziana, censimento 2001**

Province	Popolazione totale	Popolazione 65 e più aa.									Numeri indice 2001=100	
		Totale			Popolazione 65-74 aa.			Popolazione 75 e più aa.			1991	2011
		V.A.	In %	Uomini per 100 donne	V.A.	In %	Uomini per 100 donne	V.A.	In %	Uomini per 100 donne		
Comuni con più di 50,000 abitanti												
Isernia	89.852	19.635	21,9	73,1	10.172	11,3	82,1	9.463	10,5	64,5	88,9	124,5
Campobasso	230.749	48.306	20,9	74,0	26.498	11,5	83,8	21.808	9,5	63,3	84,5	128,7
Campobasso	50.762	9.006	17,7	74,4	5.258	10,4	80,1	3.748	7,4	66,9	71,2	154,6
Molise	320.601	67.941	21,2	73,7	36.670	11,4	83,3	31.271	9,8	63,7	85,7	127,5

Fonte: Istat, Censimento 2001 <<http://dawinci.istat.it/daWinci/jsp/MD/dawinciMD.jsp>>

Nota: La variazione 2001 – 2011 si basa su una stima della popolazione 65 anni e più nel 2011, ottenuto dalla popolazione 55 anni e più nel 2001 e i corrispondenti tassi di variazione delle classe per età quinquennale entro il 1991 e 2001. Questi tassi includono le variazioni dovute alla mortalità e la migratorietà. Si tratta di una stima relativamente prudente, visto il continuo miglioramento dei livelli di mortalità.

Nota: La colonna 'In %' si legge: In % della popolazione totale

## Molise

**Tabella 3 Strutture familiari degli anziani, censimento 2001**

	Popolazione 65 e più											
	Totale				Popolazione 65-74				Popolazione 75 e più			
	Uomini		Donne		Uomini		Donne		Uomini		Donne	
	V.A.	In %	V.A.	In %	V.A.	In %	V.A.	In %	V.A.	In %	V.A.	In %
<b>In famiglia</b>	28.660	99,4	38.615	98,7	16.603	99,6	19.880	99,4	12.057	99,1	18.735	98,1
In famiglie unipersonali, non in coabitazione	4.186	14,5	14.254	36,4	1.682	10,1	5.114	25,6	2.504	20,6	9.140	47,8
In copia senza figli come coniugi/conviventi	16.289	56,5	13.412	34,3	9.224	55,3	8.811	44,1	7.065	58,1	4.601	24,1
In coppia con figli come genitori	6.012	20,9	3.325	8,5	4.757	28,5	2.761	13,8	1.255	10,3	564	3,0
In altri tipi di famiglia	2.173	7,5	7.624	19,5	940	5,6	3.194	16,0	1.233	10,1	4.430	23,2
<b>In convivenza</b>	173	0,6	493	1,3	66	0,4	121	0,6	107	0,9	372	1,9
<b>Totale</b>	28.833	100,0	39.108	100,0	16.669	100,0	20.001	100,0	12.164	100,0	19.107	100,0

Fonte: Istat, Censimento 2001 <<http://dawinci.istat.it/daWinci/jsp/MD/dawinciMD.jsp>>

Nota: La colonna 'In %' si legge: In % della popolazione corrispondente

## Campania

**Tabella 1 Popolazione anziana 1971-2041, dati osservati e previsioni**

Anno	Popolazione totale (in migliaia)	Popolazione 65 e più aa.								
		Totale			Popolazione 65-74 aa.			Popolazione 75 e più aa.		
		V.A.	In % della popolazione totale	Uomini per 100 donne	V.A.	In % della popolazione totale	Uomini per 100 donne	V.A.	In % della popolazione totale	Uomini per 100 donne
		(in migliaia)			(in migliaia)			(in migliaia)		
1971	5.059	442	8,7	70,7	295	5,8	78,1	147	2,9	57,5
1981	5.463	530	9,7	73,3	350	6,4	80,6	180	3,3	60,7
1991	5.630	626	11,1	70,4	380	6,7	77,1	247	4,4	61,0
2001	5.702	813	14,3	71,2	479	8,4	81,2	334	5,9	58,6
2003	5.725	835	14,6	70,6	482	8,4	81,0	353	6,2	58,2
2011	5.860	935	16,0	71,1	489	8,3	83,9	446	7,6	59,0
2021	5.822	1.137	19,5	73,9	607	10,4	86,9	530	9,1	61,1
2031	5.711	1.402	24,5	75,1	720	12,6	86,6	682	11,9	64,4
2041	5.494	1.614	29,4	74,9	762	13,9	86,9	852	15,5	65,4

Fonte: Istat, 1971-1991: Censimento 1991, 2001: Censimento 2001 <<http://dawinci.istat.it/daWinci/jsp/MD/dawinciMD.jsp>>, 2003: Popolazione Residente, 2011-2041: Previsioni della Popolazione - ipotesi centrale <<http://demo.istat.it>>

## Campania

**Grafico 1 Popolazione 65 e più 1971-2051, in % della popolazione totale**

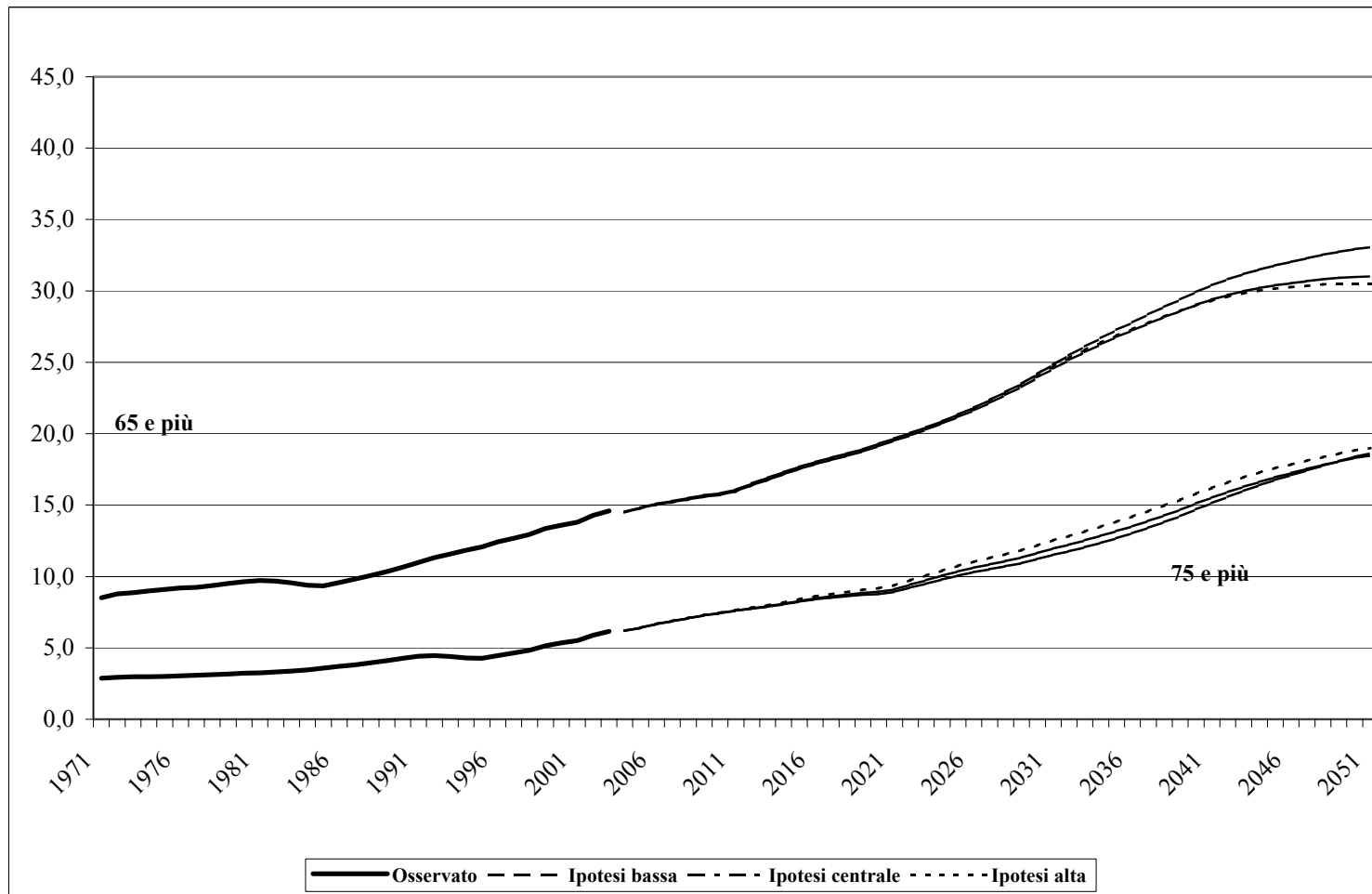

Fonte: Istat, 1971-2003: Popolazione Residente, 2004-2051: Previsioni della Popolazione <<http://demo.istat.it>>

## Campania

**Tabella 2 Popolazione anziana, censimento 2001**

Province	Popolazione totale	Popolazione 65 e più aa.									Numeri indice 2001=100	
		Totale			Popolazione 65-74 aa.			Popolazione 75 e più aa.			1991	2011
		V.A.	In %	Uomini per 100 donne	V.A.	In %	Uomini per 100 donne	V.A.	In %	Uomini per 100 donne		
Caserta	852.872	114.014	13,4	71,8	68.689	8,1	80,8	45.325	5,3	59,8	73,8	162,1
Benevento	287.042	57.142	19,9	72,7	31.153	10,9	83,0	25.989	9,1	61,9	83,8	129,2
Napoli	3.059.196	383.049	12,5	69,0	231.174	7,6	79,4	151.875	5,0	55,2	76,1	165,9
Avellino	429.178	81.158	18,9	73,5	44.450	10,4	84,4	36.708	8,6	61,8	83,3	130,9
Salerno	1.073.643	177.484	16,5	74,2	103.399	9,6	83,9	74.085	6,9	62,2	76,1	144,4
<b>Campania</b>	<b>5.701.931</b>	<b>812.847</b>	<b>14,3</b>	<b>71,2</b>	<b>478.865</b>	<b>8,4</b>	<b>81,2</b>	<b>333.982</b>	<b>5,9</b>	<b>58,6</b>	<b>77,1</b>	<b>154,6</b>

Fonte: Istat, Censimento 2001 <<http://dawinci.istat.it/daWinci/jsp/MD/dawinciMD.jsp>>

Nota: La variazione 2001 – 2011 si basa su una stima della popolazione 65 anni e più nel 2011, ottenuto dalla popolazione 55 anni e più nel 2001 e i corrispondenti tassi di variazione delle classe per età quinquennale entro il 1991 e 2001. Questi tassi includono le variazioni dovute alla mortalità e la migratorietà. Si tratta di una stima relativamente prudente, visto il continuo miglioramento dei livelli di mortalità.

Nota: La colonna 'In %' si legge: In % della popolazione totale

## Campania

### Segue: Tabella 2 Popolazione anziana, censimento 2001

Comuni con più di 50.000 abitanti	Popolazione totale	Popolazione 65 e più aa.									Numeri indice 2001=100	
		Totale			Popolazione 65-74 aa.			Popolazione 75 e più aa.			1991	2011
		V.A.	In %	Uomini per 100 donne	V.A.	In %	Uomini per 100 donne	V.A.	In %	Uomini per 100 donne		
Aversa	53.369	6.495	12,2	68,7	4.025	7,5	77,5	2.470	4,6	56,1	73,5	162,3
Caserta	75.208	11.347	15,1	68,9	6.719	8,9	76,5	4.628	6,2	58,9	69,6	166,6
Benevento	61.791	10.705	17,3	66,5	6.131	9,9	74,9	4.574	7,4	56,5	75,6	142,3
Afragola	62.319	5.778	9,3	75,9	3.741	6,0	85,9	2.037	3,3	60,1	72,2	175,9
Casoria	81.888	7.509	9,2	73,2	4.949	6,0	84,3	2.560	3,1	55,2	63,3	205,7
Castellammare di Stabia	66.929	9.680	14,5	70,8	5.687	8,5	80,7	3.993	6,0	58,4	80,4	151,2
Ercolano	56.738	6.525	11,5	74,4	4.011	7,1	82,6	2.514	4,4	62,7	76,1	175,9
Giugliano in Campania	97.999	7.092	7,2	75,2	4.674	4,8	85,3	2.418	2,5	58,7	52,4	281,1
Marano di Napoli	57.448	5.306	9,2	70,2	3.441	6,0	82,5	1.865	3,2	51,4	61,2	225,0
Napoli	1.004.500	156.598	15,6	64,3	90.914	9,1	74,4	65.684	6,5	52,0	81,9	143,8
Portici	60.218	10.263	17,0	66,3	6.005	10,0	71,2	4.258	7,1	59,8	81,4	139,8
Pozzuoli	78.754	8.452	10,7	74,6	5.217	6,6	84,1	3.235	4,1	61,3	68,8	196,5
San Giorgio a Cremano	50.763	6.620	13,0	67,6	4.027	7,9	79,4	2.593	5,1	52,2	80,3	167,7
Torre del Greco	90.607	12.001	13,2	76,7	7.151	7,9	89,1	4.850	5,4	61,1	80,0	156,5
Avellino	52.703	9.427	17,9	68,6	5.529	10,5	77,9	3.898	7,4	57,0	77,4	141,0
Battipaglia	50.359	6.580	13,1	74,4	4.119	8,2	84,5	2.461	4,9	59,8	63,8	175,2
Cava de' Tirreni	52.616	8.285	15,7	70,7	4.984	9,5	80,9	3.301	6,3	57,3	73,7	148,1
Salerno	138.188	26.955	19,5	67,8	15.449	11,2	76,0	11.506	8,3	57,8	76,7	134,3
<b>Campania</b>	<b>5.701.931</b>	<b>812.847</b>	<b>14,3</b>	<b>71,2</b>	<b>478.865</b>	<b>8,4</b>	<b>81,2</b>	<b>333.982</b>	<b>5,9</b>	<b>58,6</b>	<b>77,1</b>	<b>154,6</b>

## Campania

**Tabella 3 Strutture familiari degli anziani, censimento 2001**

	Popolazione 65 e più											
	Totale				Popolazione 65-74				Popolazione 75 e più			
	Uomini		Donne		Uomini		Donne		Uomini		Donne	
	V.A.	In %	V.A.	In %	V.A.	In %	V.A.	In %	V.A.	In %	V.A.	In %
<b>In famiglia</b>	336.159	99,5	468.713	98,7	213.821	99,6	262.010	99,2	122.338	99,2	206.703	98,1
In famiglie unipersonali, non in coabitazione	41.215	12,2	148.208	31,2	18.541	8,6	61.652	23,3	22.674	18,4	86.556	41,1
In copia senza figli come coniugi/conviventi	171.694	50,8	139.167	29,3	106.064	49,4	97.090	36,7	65.630	53,2	42.077	20,0
In coppia con figli come genitori	89.111	26,4	50.368	10,6	72.264	33,7	42.753	16,2	16.847	13,7	7.615	3,6
In altri tipi di famiglia	34.139	10,1	130.970	27,6	16.952	7,9	60.515	22,9	17.187	13,9	70.455	33,4
<b>In convivenza</b>	1.836	0,5	6.139	1,3	836	0,4	2.198	0,8	1.000	0,8	3.941	1,9
<b>Totale</b>	337.995	100,0	474.852	100,0	214.657	100,0	264.208	100,0	123.338	100,0	210.644	100,0

Fonte: Istat, Censimento 2001 <<http://dawinci.istat.it/daWinci/jsp/MD/dawinciMD.jsp>>

Nota: La colonna 'In %' si legge: In % della popolazione corrispondente

## Puglia

**Tabella 1 Popolazione anziana 1971-2041, dati osservati e previsioni**

Anno	Popolazione totale (in migliaia)	Popolazione 65 e più aa.								
		Totale			Popolazione 65-74 aa.			Popolazione 75 e più aa.		
		V.A.	In % della popolazione totale	Uomini per 100 donne	V.A.	In % della popolazione totale	Uomini per 100 donne	V.A.	In % della popolazione totale	Uomini per 100 donne
		(in migliaia)			(in migliaia)			(in migliaia)		
1971	3.583	334	9,3	77,8	216	6,0	84,0	118	3,3	67,4
1981	3.872	408	10,5	76,3	267	6,9	83,8	141	3,7	63,8
1991	4.032	498	12,4	75,6	290	7,2	82,1	208	5,2	67,4
2001	4.021	639	15,9	74,1	365	9,1	82,4	274	6,8	64,1
2003	4.024	657	16,3	73,6	369	9,2	82,6	288	7,2	63,3
2011	4.109	747	18,2	73,9	385	9,4	85,9	362	8,8	62,7
2021	4.032	889	22,1	75,1	461	11,4	86,9	428	10,6	63,9
2031	3.902	1.052	27,0	75,9	520	13,3	87,8	533	13,6	65,6
2041	3.707	1.188	32,1	76,7	555	15,0	90,3	633	17,1	66,3

Fonte: Istat, 1971-1991: Censimento 1991, 2001: Censimento 2001 <<http://dawinci.istat.it/daWinci/jsp/MD/dawinciMD.jsp>>, 2003: Popolazione Residente, 2011-2041: Previsioni della Popolazione - ipotesi centrale <<http://demo.istat.it>>

## Puglia

**Grafico 1 Popolazione 65 e più 1971-2051, in % della popolazione totale**

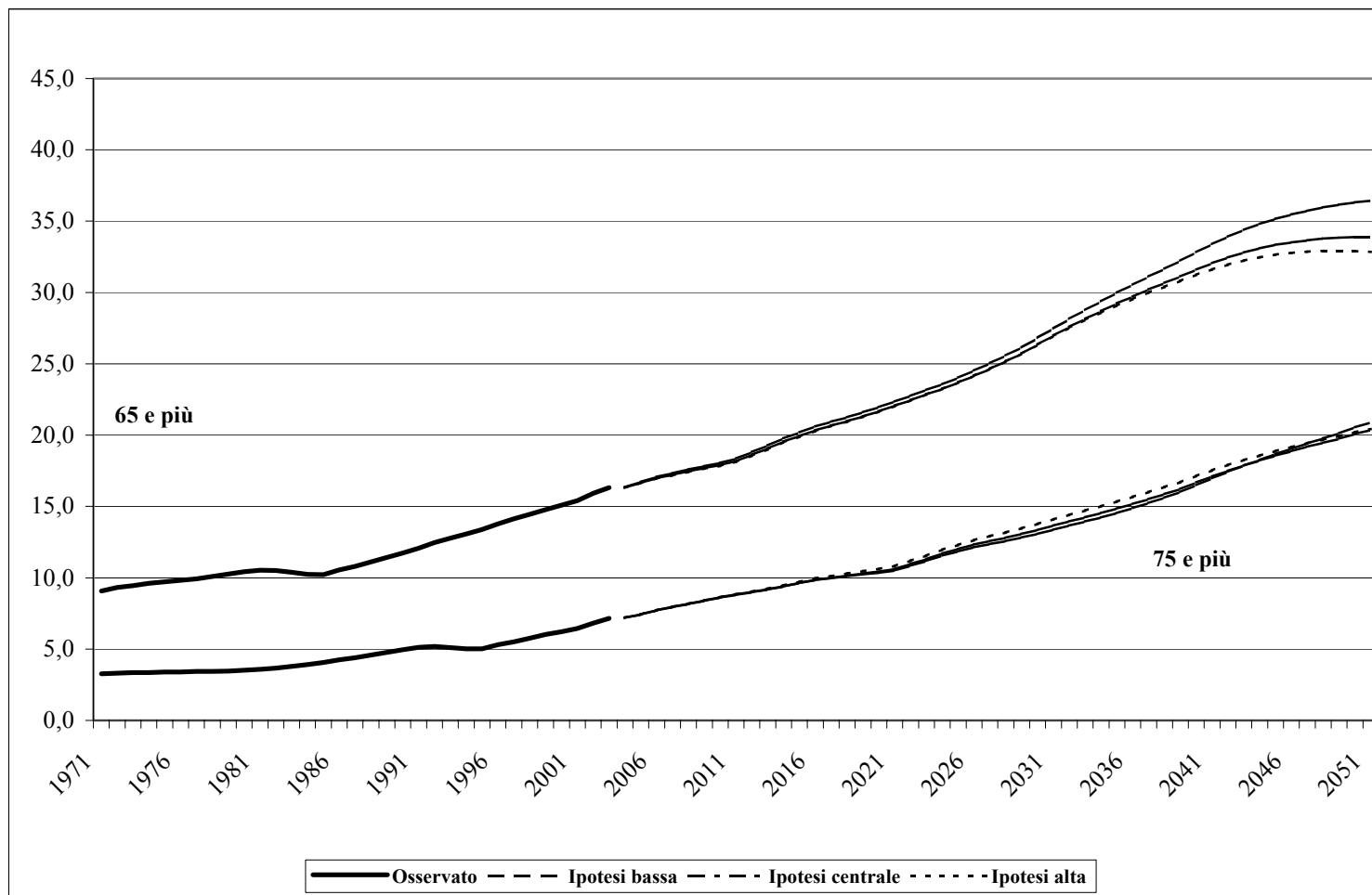

Fonte: Istat, 1971-2003: Popolazione Residente, 2004-2051: Previsioni della Popolazione <<http://demo.istat.it>>

## Puglia

**Tabella 2 Popolazione anziana, censimento 2001**

Province	Popolazione totale	Popolazione 65 e più aa.									Numeri indice 2001=100	
		Totale			Popolazione 65-74 aa.			Popolazione 75 e più aa.			1991	2011
		V.A.	In %	Uomini per 100 donne	V.A.	In %	Uomini per 100 donne	V.A.	In %	Uomini per 100 donne		
Foggia	690.992	110.880	16,0	75,6	61.893	9,0	82,7	48.987	7,1	67,3	81,6	145,6
Bari	1.559.662	232.944	14,9	75,8	133.196	8,5	84,5	99.748	6,4	65,3	78,2	157,2
Taranto	579.806	89.653	15,5	75,1	51.833	8,9	82,1	37.820	6,5	66,4	75,1	160,7
Brindisi	402.422	67.095	16,7	71,2	37.458	9,3	79,8	29.637	7,4	61,5	78,7	151,4
Lecce	787.825	138.693	17,6	71,0	80.964	10,3	80,2	57.729	7,3	59,5	75,8	149,9
<b>Puglia</b>	<b>4.020.707</b>	<b>639.265</b>	<b>15,9</b>	<b>74,1</b>	<b>365.344</b>	<b>9,1</b>	<b>82,4</b>	<b>273.921</b>	<b>6,8</b>	<b>64,1</b>	<b>77,9</b>	<b>153,5</b>

Fonte: Istat, Censimento 2001 <<http://dawinci.istat.it/daWinci/jsp/MD/dawinciMD.jsp>>

Nota: La variazione 2001 – 2011 si basa su una stima della popolazione 65 anni e più nel 2011, ottenuto dalla popolazione 55 anni e più nel 2001 e i corrispondenti tassi di variazione delle classe per età quinquennale entro il 1991 e 2001. Questi tassi includono le variazioni dovute alla mortalità e la migratorietà. Si tratta di una stima relativamente prudente, visto il continuo miglioramento dei livelli di mortalità.

Nota: La colonna 'In %' si legge: In % della popolazione totale

## Puglia

### Segue: Tabella 2 Popolazione anziana, censimento 2001

Comuni con più di 50.000 abitanti	Popolazione totale	Popolazione 65 e più aa.									Numeri indice 2001=100	
		Totale			Popolazione 65-74 aa.			Popolazione 75 e più aa.			1991	2011
		V.A.	In %	Uomini per 100 donne	V.A.	In %	Uomini per 100 donne	V.A.	In %	Uomini per 100 donne		
Cerignola	57.366	7.198	12,5	77,2	4.077	7,1	83,6	3.121	5,4	69,6	81,9	164,2
Foggia	155.203	23.155	14,9	72,3	13.348	8,6	78,2	9.807	6,3	64,9	76,8	153,9
Manfredonia	57.704	7.979	13,8	79,3	4.720	8,2	85,4	3.259	5,6	71,1	70,1	167,0
San Severo	55.861	7.726	13,8	75,2	4.380	7,8	83,3	3.346	6,0	65,6	81,2	159,8
Altamura	64.167	8.126	12,7	71,3	4.633	7,2	80,4	3.493	5,4	60,6	80,8	154,1
Andria	95.653	11.902	12,4	75,2	6.881	7,2	83,3	5.021	5,2	65,2	80,7	162,9
Bari	316.532	54.344	17,2	72,5	32.000	10,1	80,1	22.344	7,1	62,8	76,5	148,5
Barletta	92.094	11.760	12,8	81,3	7.000	7,6	89,5	4.760	5,2	70,4	76,5	164,2
Bisceglie	51.718	7.637	14,8	79,4	4.328	8,4	88,7	3.309	6,4	68,7	77,1	155,3
Bitonto	56.929	6.741	11,8	76,1	3.926	6,9	85,6	2.815	4,9	64,2	77,7	167,9
Molfetta	62.546	10.767	17,2	75,7	5.952	9,5	88,6	4.815	7,7	62,0	83,0	149,4
Trani	53.139	6.941	13,1	75,6	3.983	7,5	88,1	2.958	5,6	61,2	79,4	165,8
Taranto	216.618	34.341	15,9	69,8	19.670	9,1	75,4	14.671	6,8	62,9	78,9	156,7
Brindisi	89.081	13.461	15,1	70,2	7.546	8,5	78,9	5.915	6,6	60,3	77,7	163,8
Lecce	83.303	15.940	19,1	67,1	9.064	10,9	74,8	6.876	8,3	58,0	85,7	137,0
<b>Puglia</b>	<b>4.020.707</b>	<b>639.265</b>	<b>15,9</b>	<b>74,1</b>	<b>365.344</b>	<b>9,1</b>	<b>82,4</b>	<b>273.921</b>	<b>6,8</b>	<b>64,1</b>	<b>77,9</b>	<b>153,5</b>

Fonte: Istat, Censimento 2001 <<http://dawinci.istat.it/daWinci/jsp/MD/dawinciMD.jsp>>

Nota: La variazione 2001 – 2011 si basa su una stima della popolazione 65 anni e più nel 2011, ottenuto dalla popolazione 55 anni e più nel 2001 e i corrispondenti tassi di variazione delle classe per età quinquennale entro il 1991 e 2001. Questi tassi includono le variazioni dovute alla mortalità e la migratorietà. Si tratta di una stima relativamente prudente, visto il continuo miglioramento dei livelli di mortalità.

Nota: La colonna 'In %' si legge: In % della popolazione totale

## Puglia

**Tabella 3 Strutture familiari degli anziani, censimento 2001**

	Popolazione 65 e più											
	Totale				Popolazione 65-74				Popolazione 75 e più			
	Uomini		Donne		Uomini		Donne		Uomini		Donne	
	V.A.	In %	V.A.	In %	V.A.	In %	V.A.	In %	V.A.	In %	V.A.	In %
<b>In famiglia</b>	270.476	99,4	362.069	98,6	164.403	99,6	198.664	99,2	106.073	99,1	163.405	97,9
In famiglie unipersonali, non in coabitazione	31.135	11,4	126.704	34,5	12.024	7,3	48.930	24,4	19.111	17,9	77.774	46,6
In copia senza figli come coniugi/conviventi	148.990	54,8	118.804	32,4	87.385	52,9	82.281	41,1	61.605	57,6	36.523	21,9
In coppia con figli come genitori	71.211	26,2	40.158	10,9	56.199	34,0	33.596	16,8	15.012	14,0	6.562	3,9
In altri tipi di famiglia	19.140	7,0	76.403	20,8	8.795	5,3	33.857	16,9	10.345	9,7	42.546	25,5
<b>In convivenza</b>	1.629	0,6	5.091	1,4	678	0,4	1.599	0,8	951	0,9	3.492	2,1
<b>Totale</b>	272.105	100,0	367.160	100,0	165.081	100,0	200.263	100,0	107.024	100,0	166.897	100,0

Fonte: Istat, Censimento 2001 <<http://dawinci.istat.it/daWinci/jsp/MD/dawinciMD.jsp>>

Nota: La colonna 'In %' si legge: In % della popolazione corrispondente

## Basilicata

**Tabella 1 Popolazione anziana 1971-2041, dati osservati e previsioni**

Anno	Popolazione totale (in migliaia)	Popolazione 65 e più aa.								
		Totale			Popolazione 65-74 aa.			Popolazione 75 e più aa.		
		V.A.	In % della popolazione totale	Uomini per 100 donne	V.A.	In % della popolazione totale	Uomini per 100 donne	V.A.	In % della popolazione totale	Uomini per 100 donne
		(in migliaia)			(in migliaia)			(in migliaia)		
1971	603	62	10,2	82,8	41	6,8	89,3	20	3,4	71,0
1981	610	76	12,5	83,1	49	8,1	88,6	27	4,4	73,7
1991	611	87	14,2	80,9	50	8,2	84,9	37	6,1	75,8
2001	598	111	18,6	78,7	63	10,6	86,5	48	8,0	69,2
2003	597	113	19,0	77,9	64	10,6	85,8	50	8,4	68,7
2011	596	118	19,8	76,9	55	9,2	87,1	63	10,6	69,0
2021	577	131	22,8	77,7	66	11,4	90,8	66	11,4	66,3
2031	552	154	27,9	78,9	76	13,9	90,1	78	14,0	69,1
2041	522	172	33,0	78,6	78	14,9	90,9	94	18,1	69,6

Fonte: Istat, 1971-1991: Censimento 1991, 2001: Censimento 2001 <<http://dawinci.istat.it/daWinci/jsp/MD/dawinciMD.jsp>>, 2003: Popolazione Residente, 2011-2041: Previsioni della Popolazione - ipotesi centrale <<http://demo.istat.it>>

# Basilicata

**Grafico 1 Popolazione 65 e più 1971-2051, in % della popolazione totale**

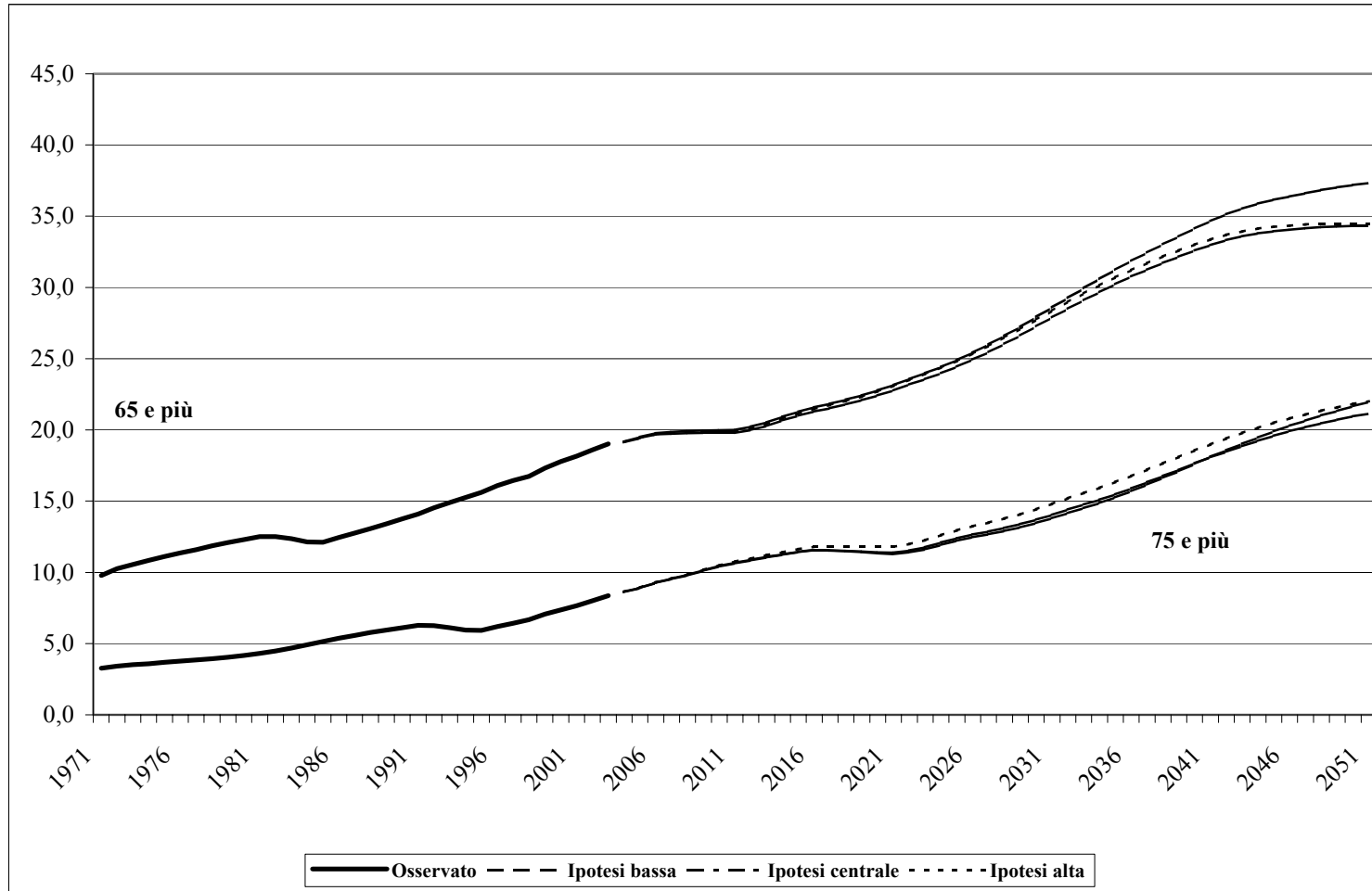

Fonte: Istat, 1971-2003: Popolazione Residente, 2004-2051: Previsioni della Popolazione <<http://demo.istat.it>>

## Basilicata

**Tabella 2 Popolazione anziana, censimento 2001**

Province	Popolazione totale	Popolazione 65 e più aa.									Numeri indice 2001=100	
		Totale			Popolazione 65-74 aa.			Popolazione 75 e più aa.			1991	2011
		V.A.	In %	Uomini per 100 donne	V.A.	In %	Uomini per 100 donne	V.A.	In %	Uomini per 100 donne		
Comuni con più di 50,000 abitanti												
Potenza	393.529	76.078	19,3	77,2	42.944	10,9	85,9	33.134	8,4	67,0	78,5	131,0
Matera	204.239	35.143	17,2	82,1	20.544	10,1	87,8	14.599	7,1	74,6	77,2	141,6
Potenza	69.060	11.063	16,0	74,5	6.724	9,7	82,1	4.339	6,3	63,9	62,9	164,3
Matera	57.785	8.592	14,9	85,0	5.122	8,9	90,2	3.470	6,0	77,8	67,9	165,6
Basilicata	597.768	111.221	18,6	78,7	63.488	10,6	86,5	47.733	8,0	69,2	78,1	134,4

Fonte: Istat, Censimento 2001 <<http://dawinci.istat.it/daWinci/jsp/MD/dawinciMD.jsp>>

Nota: La variazione 2001 – 2011 si basa su una stima della popolazione 65 anni e più nel 2011, ottenuto dalla popolazione 55 anni e più nel 2001 e i corrispondenti tassi di variazione delle classe per età quinquennale entro il 1991 e 2001. Questi tassi includono le variazioni dovute alla mortalità e la migratorietà. Si tratta di una stima relativamente prudente, visto il continuo miglioramento dei livelli di mortalità.

Nota: La colonna 'In %' si legge: In % della popolazione totale

## Basilicata

**Tabella 3 Strutture familiari degli anziani, censimento 2001**

	Popolazione 65 e più											
	Totale				Popolazione 65-74				Popolazione 75 e più			
	Uomini		Donne		Uomini		Donne		Uomini		Donne	
	V.A.	In %	V.A.	In %	V.A.	In %	V.A.	In %	V.A.	In %	V.A.	In %
<b>In famiglia</b>	48.657	99,3	61.530	98,9	29.298	99,5	33.749	99,2	19.359	99,1	27.781	98,5
In famiglie unipersonali, non in coabitazione	6.846	14,0	22.532	36,2	2.797	9,5	8.585	25,2	4.049	20,7	13.947	49,5
In copia senza figli come coniugi/conviventi	26.096	53,3	21.088	33,9	14.949	50,8	14.360	42,2	11.147	57,1	6.728	23,9
In coppia con figli come genitori	12.404	25,3	6.603	10,6	9.947	33,8	5.607	16,5	2.457	12,6	996	3,5
In altri tipi di famiglia	3.311	6,8	11.307	18,2	1.605	5,4	5.197	15,3	1.706	8,7	6.110	21,7
<b>In convivenza</b>	326	0,7	708	1,1	155	0,5	286	0,8	171	0,9	422	1,5
<b>Totale</b>	48.983	100,0	62.238	100,0	29.453	100,0	34.035	100,0	19.530	100,0	28.203	100,0

Fonte: Istat, Censimento 2001 <<http://dawinci.istat.it/daWinci/jsp/MD/dawinciMD.jsp>>

Nota: La colonna 'In %' si legge: In % della popolazione corrispondente

## Calabria

**Tabella 1 Popolazione anziana 1971-2041, dati osservati e previsioni**

Anno	Popolazione totale (in migliaia)	Popolazione 65 e più aa.								
		Totale			Popolazione 65-74 aa.			Popolazione 75 e più aa.		
		V.A. (in migliaia)	In % della popolazione totale	Uomini per 100 donne	V.A. (in migliaia)	In % della popolazione totale	Uomini per 100 donne	V.A. (in migliaia)	In % della popolazione totale	Uomini per 100 donne
1971	1.988	201	10,1	72,6	130	6,5	80,0	71	3,6	60,7
1981	2.061	242	11,8	75,2	156	7,5	82,7	87	4,2	63,3
1991	2.070	275	13,3	75,0	158	7,6	80,3	117	5,7	68,2
2001	2.011	344	17,1	75,8	194	9,6	85,4	150	7,4	64,8
2003	2.007	350	17,4	75,5	194	9,7	85,6	155	7,7	64,3
2011	2.021	374	18,5	76,5	181	9,0	89,1	193	9,5	66,0
2021	1.963	428	21,8	78,6	223	11,4	91,2	205	10,4	66,7
2031	1.885	504	26,7	78,7	255	13,5	89,3	249	13,2	69,0
2041	1.784	560	31,4	77,6	260	14,6	89,6	299	16,8	68,3

Fonte: Istat, 1971-1991: Censimento 1991, 2001: Censimento 2001 <<http://dawinci.istat.it/daWinci/jsp/MD/dawinciMD.jsp>>, 2003: Popolazione Residente, 2011-2041: Previsioni della Popolazione - ipotesi centrale <<http://demo.istat.it>>

# Calabria

**Grafico 1 Popolazione 65 e più 1971-2051, in % della popolazione totale**

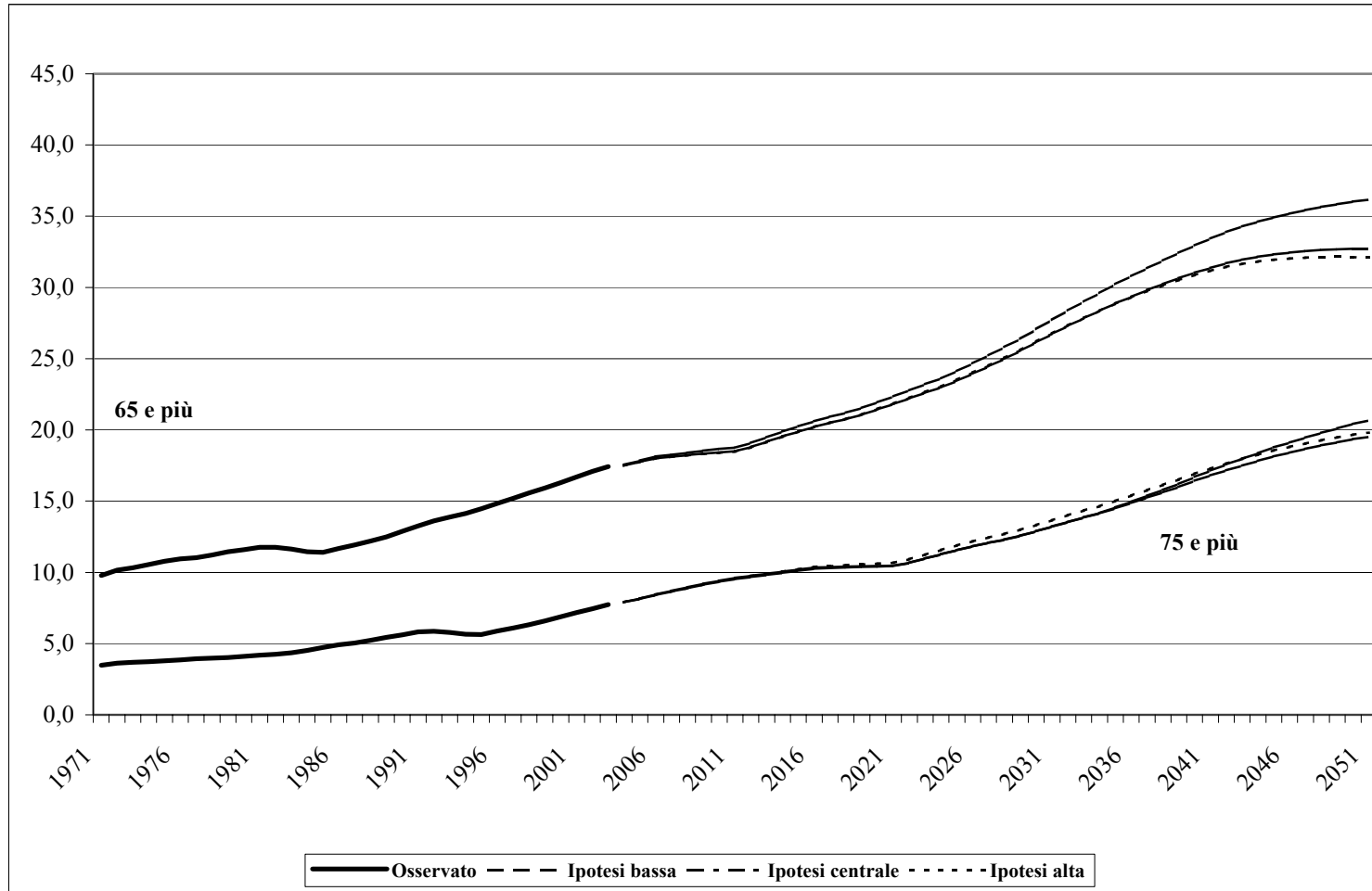

Fonte: Istat, 1971-2003: Popolazione Residente, 2004-2051: Previsioni della Popolazione <<http://demo.istat.it>>

## Calabria

**Tabella 2 Popolazione anziana, censimento 2001**

Province	Popolazione totale	Popolazione 65 e più aa.									Numeri indice 2001=100	
		Totale			Popolazione 65-74 aa.			Popolazione 75 e più aa.			1991	2011
		V.A.	In %	Uomini per 100 donne	V.A.	In %	Uomini per 100 donne	V.A.	In %	Uomini per 100 donne		
Comuni con più di 50,000 abitanti												
Cosenza	733.797	126.018	17,2	77,5	72.405	9,9	87,3	53.613	7,3	65,8	77,2	143,5
Crotone	173.122	25.693	14,8	81,2	15.591	9,0	89,6	10.102	5,8	69,7	71,6	153,6
Catanzaro	369.578	63.225	17,1	73,6	35.727	9,7	82,5	27.498	7,4	63,2	79,0	141,7
Vibo Valentia	170.746	29.583	17,3	75,7	16.131	9,4	85,3	13.452	7,9	65,5	83,9	135,9
Reggio di Calabria	564.223	99.135	17,6	73,8	54.017	9,6	83,7	45.118	8,0	63,3	85,4	137,6
Cosenza	72.998	15.179	20,8	67,2	8.673	11,9	74,6	6.506	8,9	58,3	80,9	122,1
Crotone	60.010	7.520	12,5	74,0	4.666	7,8	87,2	2.854	4,8	56,1	67,3	171,4
Catanzaro	95.251	14.498	15,2	71,0	8.683	9,1	80,1	5.815	6,1	58,9	71,6	159,0
Lamezia Terme	70.501	10.064	14,3	73,6	5.680	8,1	84,4	4.384	6,2	61,4	75,3	157,5
Reggio di Calabria	180.353	30.404	16,9	72,8	16.973	9,4	83,0	13.431	7,4	61,5	81,7	148,5
Calabria	2.011.466	343.654	17,1	75,8	193.871	9,6	85,4	149.783	7,4	64,8	80,1	141,6

Fonte: Istat, Censimento 2001 <<http://dawinci.istat.it/daWinci/jsp/MD/dawinciMD.jsp>>

Nota: La variazione 2001 – 2011 si basa su una stima della popolazione 65 anni e più nel 2011, ottenuto dalla popolazione 55 anni e più nel 2001 e i corrispondenti tassi di variazione delle classe per età quinquennale entro il 1991 e 2001. Questi tassi includono le variazioni dovute alla mortalità e la migratorietà. Si tratta di una stima relativamente prudente, visto il continuo miglioramento dei livelli di mortalità.

Nota: La colonna 'In %' si legge: In % della popolazione totale

## Calabria

**Tabella 3 Strutture familiari degli anziani, censimento 2001**

	Popolazione 65 e più											
	Totale				Popolazione 65-74				Popolazione 75 e più			
	Uomini		Donne		Uomini		Donne		Uomini		Donne	
	V.A.	In %	V.A.	In %	V.A.	In %	V.A.	In %	V.A.	In %	V.A.	In %
<b>In famiglia</b>	147.250	99,4	192.756	98,6	88.920	99,6	103.693	99,2	58.330	99,1	89.063	98,0
In famiglie unipersonali, non in coabitazione	20.165	13,6	70.725	36,2	8.436	9,4	27.450	26,3	11.729	19,9	43.275	47,6
In copia senza figli come coniugi/conviventi	76.291	51,5	60.099	30,7	43.961	49,2	40.762	39,0	32.330	54,9	19.337	21,3
In coppia con figli come genitori	39.634	26,7	20.113	10,3	31.205	34,9	16.916	16,2	8.429	14,3	3.197	3,5
In altri tipi di famiglia	11.160	7,5	41.819	21,4	5.318	6,0	18.565	17,8	5.842	9,9	23.254	25,6
<b>In convivenza</b>	952	0,6	2.696	1,4	393	0,4	865	0,8	559	0,9	1.831	2,0
<b>Totale</b>	148.202	100,0	195.452	100,0	89.313	100,0	104.558	100,0	58.889	100,0	90.894	100,0

Fonte: Istat, Censimento 2001 <<http://dawinci.istat.it/daWinci/jsp/MD/dawinciMD.jsp>>

Nota: La colonna 'In %' si legge: In % della popolazione corrispondente

## Sicilia

**Tabella 1 Popolazione anziana 1971-2041, dati osservati e previsioni**

Anno	Popolazione totale (in migliaia)	Popolazione 65 e più aa.								
		Totale			Popolazione 65-74 aa.			Popolazione 75 e più aa.		
		V.A. (in migliaia)	In % della popolazione totale	Uomini per 100 donne	V.A. (in migliaia)	In % della popolazione totale	Uomini per 100 donne	V.A. (in migliaia)	In % della popolazione totale	Uomini per 100 donne
1971	4.681	508	10,9	80,4	329	7,0	86,7	179	3,8	69,9
1981	4.907	604	12,3	80,5	390	8,0	85,9	214	4,4	71,3
1991	4.966	685	13,8	77,1	396	8,0	81,2	289	5,8	71,9
2001	4.969	840	16,9	75,0	473	9,5	82,8	367	7,4	65,9
2003	4.972	857	17,2	74,3	474	9,5	82,7	383	7,7	65,0
2011	5.054	910	18,0	73,3	463	9,2	84,4	447	8,8	63,1
2021	4.949	1.032	20,9	74,3	550	11,1	85,9	482	9,7	62,7
2031	4.804	1.200	25,0	74,5	621	12,9	85,7	579	12,1	63,9
2041	4.585	1.324	28,9	74,8	639	13,9	88,5	684	14,9	63,8

Fonte: Istat, 1971-1991: Censimento 1991, 2001: Censimento 2001 <<http://dawinci.istat.it/daWinci/jsp/MD/dawinciMD.jsp>>, 2003: Popolazione Residente, 2011-2041: Previsioni della Popolazione - ipotesi centrale <<http://demo.istat.it>>

## Sicilia

**Grafico 1 Popolazione 65 e più 1971-2051, in % della popolazione totale**

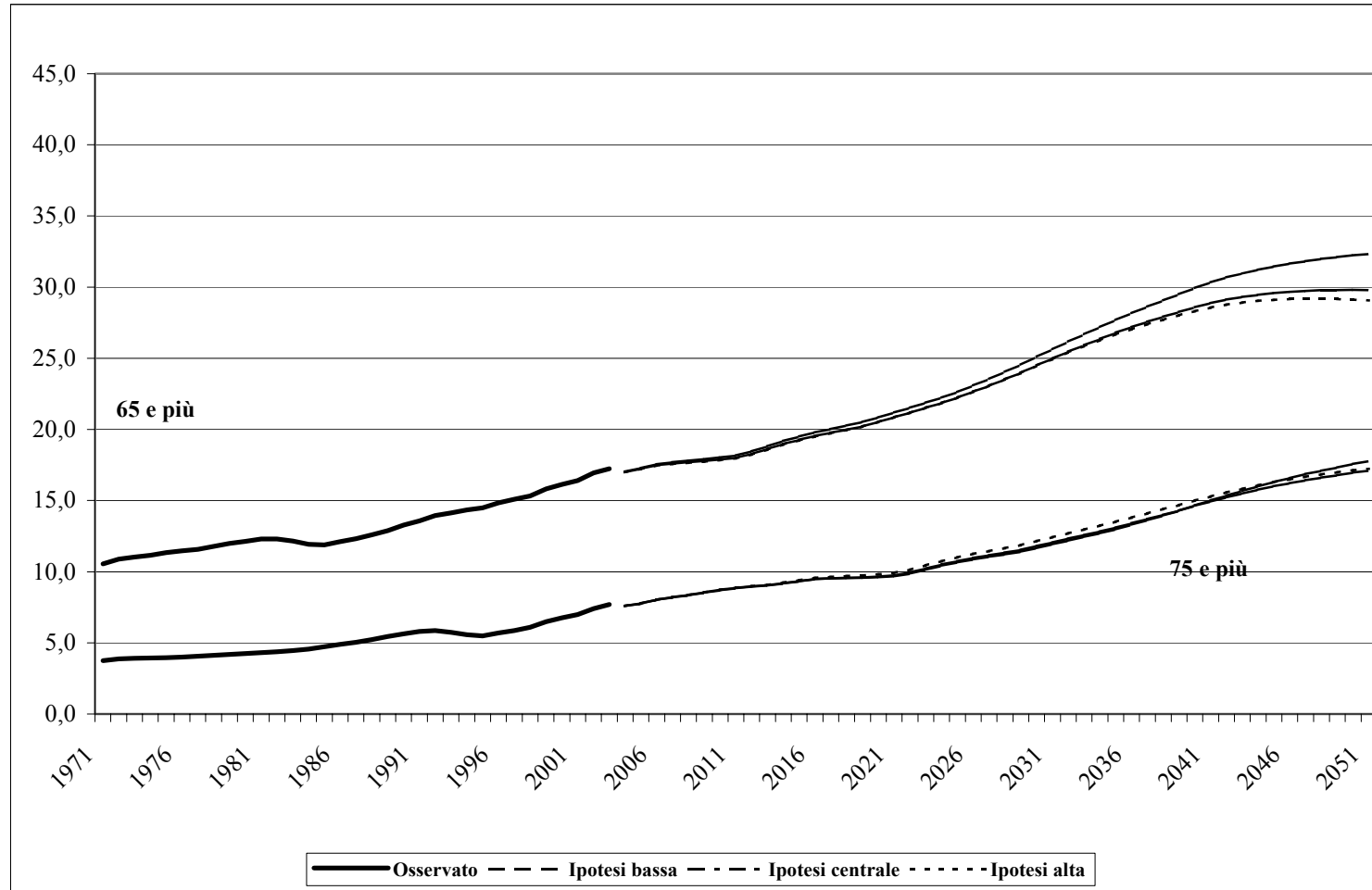

Fonte: Istat, 1971-2003: Popolazione Residente, 2004-2051: Previsioni della Popolazione <<http://demo.istat.it>>

## Sicilia

**Tabella 2 Popolazione anziana, censimento 2001**

Province	Popolazione totale	Popolazione 65 e più aa.									Numeri indice 2001=100	
		Totale			Popolazione 65-74 aa.			Popolazione 75 e più aa.			1991	2011
		V.A.	In %	Uomini per 100 donne	V.A.	In %	Uomini per 100 donne	V.A.	In %	Uomini per 100 donne		
Trapani	425.121	77.151	18,1	76,0	42.421	10,0	84,6	34.730	8,2	66,5	83,4	144,0
Palermo	1.235.923	196.802	15,9	73,3	111.287	9,0	80,7	85.515	6,9	64,5	80,3	150,0
Messina	662.450	126.981	19,2	70,8	68.379	10,3	80,9	58.602	8,8	60,3	82,3	139,5
Agrigento	448.053	80.242	17,9	78,3	45.767	10,2	83,2	34.475	7,7	72,2	84,0	133,9
Caltanissetta	274.035	45.939	16,8	77,6	26.622	9,7	83,1	19.317	7,0	70,4	82,4	138,8
Enna	177.200	32.982	18,6	77,7	18.626	10,5	83,9	14.356	8,1	70,3	86,0	130,0
Catania	1.054.778	164.706	15,6	75,2	95.700	9,1	83,3	69.006	6,5	65,0	78,7	147,5
Ragusa	295.264	51.347	17,4	77,9	28.343	9,6	85,0	23.004	7,8	69,8	82,7	142,0
Siracusa	396.167	63.842	16,1	78,1	36.308	9,2	86,6	27.534	7,0	68,0	81,6	151,7
<b>Sicilia</b>	<b>4.968.991</b>	<b>839.992</b>	<b>16,9</b>	<b>75,0</b>	<b>473.453</b>	<b>9,5</b>	<b>82,8</b>	<b>366.539</b>	<b>7,4</b>	<b>65,9</b>	<b>81,5</b>	<b>144,1</b>

Fonte: Istat, Censimento 2001 <<http://dawinci.istat.it/daWinci/jsp/MD/dawinciMD.jsp>>

Nota: La variazione 2001 – 2011 si basa su una stima della popolazione 65 anni e più nel 2011, ottenuto dalla popolazione 55 anni e più nel 2001 e i corrispondenti tassi di variazione delle classe per età quinquennale entro il 1991 e 2001. Questi tassi includono le variazioni dovute alla mortalità e la migratorietà. Si tratta di una stima relativamente prudente, visto il continuo miglioramento dei livelli di mortalità.

Nota: La colonna 'In %' si legge: In % della popolazione totale

## Sicilia

### Segue: Tabella 2 Popolazione anziana, censimento 2001

Comuni con più di 50.000 abitanti	Popolazione totale	Popolazione 65 e più aa.									Numeri indice 2001=100	
		Totale			Popolazione 65-74 aa.			Popolazione 75 e più aa.			1991	2011
		V.A.	In %	Uomini per 100 donne	V.A.	In %	Uomini per 100 donne	V.A.	In %	Uomini per 100 donne		
Marsala	77.784	13.700	17,6	83,5	7.821	10,1	91,8	5.879	7,6	73,5	84,0	148,0
Mazara del Vallo	50.377	7.285	14,5	79,1	4.116	8,2	92,0	3.169	6,3	64,7	74,4	164,7
Trapani	68.346	11.738	17,2	66,1	6.554	9,6	74,6	5.184	7,6	56,5	83,5	146,3
Bagheria	50.854	6.888	13,5	79,9	4.158	8,2	86,1	2.730	5,4	71,2	74,6	164,5
Palermo	686.722	101.025	14,7	67,1	58.173	8,5	75,3	42.852	6,2	57,1	78,7	155,6
Messina	252.026	45.426	18,0	66,8	24.472	9,7	77,6	20.954	8,3	55,8	77,4	152,4
Agrigento	54.619	8.412	15,4	72,4	5.101	9,3	77,9	3.311	6,1	64,7	75,0	151,9
Caltanissetta	61.438	10.509	17,1	69,8	6.072	9,9	76,9	4.437	7,2	61,0	77,6	143,2
Gela	72.774	8.459	11,6	91,9	5.310	7,3	94,9	3.149	4,3	87,0	72,0	175,4
Acireale	50.190	8.308	16,6	77,3	4.834	9,6	86,2	3.474	6,9	66,3	73,4	150,4
Catania	313.110	55.681	17,8	66,8	31.272	10,0	73,8	24.409	7,8	58,6	83,5	133,4
Modica	52.639	9.414	17,9	75,4	4.904	9,3	83,5	4.510	8,6	67,4	83,4	139,4
Ragusa	68.956	13.014	18,9	75,0	7.268	10,5	81,8	5.746	8,3	67,1	80,0	143,3
Vittoria	55.317	8.203	14,8	80,3	4.719	8,5	88,9	3.484	6,3	69,9	83,7	142,9
Siracusa	123.657	18.397	14,9	75,0	10.598	8,6	85,2	7.799	6,3	62,8	77,8	163,9
<b>Sicilia</b>	<b>4.968.991</b>	<b>839.992</b>	<b>16,9</b>	<b>75,0</b>	<b>473.453</b>	<b>9,5</b>	<b>82,8</b>	<b>366.539</b>	<b>7,4</b>	<b>65,9</b>	<b>81,5</b>	<b>144,1</b>

Fonte: Istat, Censimento 2001 <<http://dawinci.istat.it/daWinci/jsp/MD/dawinciMD.jsp>>

Nota: La variazione 2001 – 2011 si basa su una stima della popolazione 65 anni e più nel 2011, ottenuto dalla popolazione 55 anni e più nel 2001 e i corrispondenti tassi di variazione delle classe per età quinquennale entro il 1991 e 2001. Questi tassi includono le variazioni dovute alla mortalità e la migratorietà. Si tratta di una stima relativamente prudente, visto il continuo miglioramento dei livelli di mortalità.

Nota: La colonna 'In %' si legge: In % della popolazione totale

## Sicilia

**Tabella 3 Strutture familiari degli anziani, censimento 2001**

	Popolazione 65 e più											
	Totale				Popolazione 65-74				Popolazione 75 e più			
	Uomini		Donne		Uomini		Donne		Uomini		Donne	
	V.A.	In %	V.A.	In %	V.A.	In %	V.A.	In %	V.A.	In %	V.A.	In %
<b>In famiglia</b>	357.461	99,3	471.858	98,3	213.503	99,5	256.617	99,1	143.958	98,9	215.241	97,4
In famiglie unipersonali, non in coabitazione	46.006	12,8	182.967	38,1	19.201	9,0	72.462	28,0	26.805	18,4	110.505	50,0
In copia senza figli come coniugi/conviventi	197.978	55,0	147.540	30,7	113.776	53,0	104.102	40,2	84.202	57,8	43.438	19,7
In coppia con figli come genitori	88.141	24,5	43.234	9,0	68.570	32,0	36.275	14,0	19.571	13,4	6.959	3,1
In altri tipi di famiglia	25.336	7,0	98.117	20,4	11.956	5,6	43.778	16,9	13.380	9,2	54.339	24,6
<b>In convivenza</b>	2.616	0,7	8.057	1,7	977	0,5	2.356	0,9	1.639	1,1	5.701	2,6
<b>Totale</b>	360.077	100,0	479.915	100,0	214.480	100,0	258.973	100,0	145.597	100,0	220.942	100,0

Fonte: Istat, Censimento 2001 <<http://dawinci.istat.it/daWinci/jsp/MD/dawinciMD.jsp>>

Nota: La colonna 'In %' si legge: In % della popolazione corrispondente

## Sardegna

**Tabella 1 Popolazione anziana 1971-2041, dati osservati e previsioni**

Anno	Popolazione totale (in migliaia)	Popolazione 65 e più aa.								
		Totale			Popolazione 65-74 aa.			Popolazione 75 e più aa.		
		V.A.	In % della popolazione totale	Uomini per 100 donne	V.A.	In % della popolazione totale	Uomini per 100 donne	V.A.	In % della popolazione totale	Uomini per 100 donne
		(in migliaia)			(in migliaia)			(in migliaia)		
1971	1.474	151	10,2	83,8	93	6,3	87,9	58	3,9	77,7
1981	1.594	177	11,1	82,1	109	6,9	88,4	68	4,2	72,8
1991	1.648	206	12,5	77,6	116	7,0	83,0	90	5,5	71,2
2001	1.632	263	16,1	74,5	149	9,1	83,1	114	7,0	64,4
2003	1.638	269	16,4	74,0	151	9,2	83,3	118	7,2	63,5
2011	1.634	315	19,3	74,0	167	10,2	84,9	148	9,1	63,1
2021	1.579	379	24,0	76,0	196	12,4	89,5	183	11,6	63,4
2031	1.493	453	30,3	76,7	226	15,1	89,1	227	15,2	66,0
2041	1.378	507	36,8	77,3	234	17,0	91,4	273	19,8	66,7

Fonte: Istat, 1971-1991: Censimento 1991, 2001: Censimento 2001 <<http://dawinci.istat.it/daWinci/jsp/MD/dawinciMD.jsp>>, 2003: Popolazione Residente, 2011-2041: Previsioni della Popolazione - ipotesi centrale <<http://demo.istat.it>>

# Sardegna

**Grafico 1 Popolazione 65 e più 1971-2051, in % della popolazione totale**

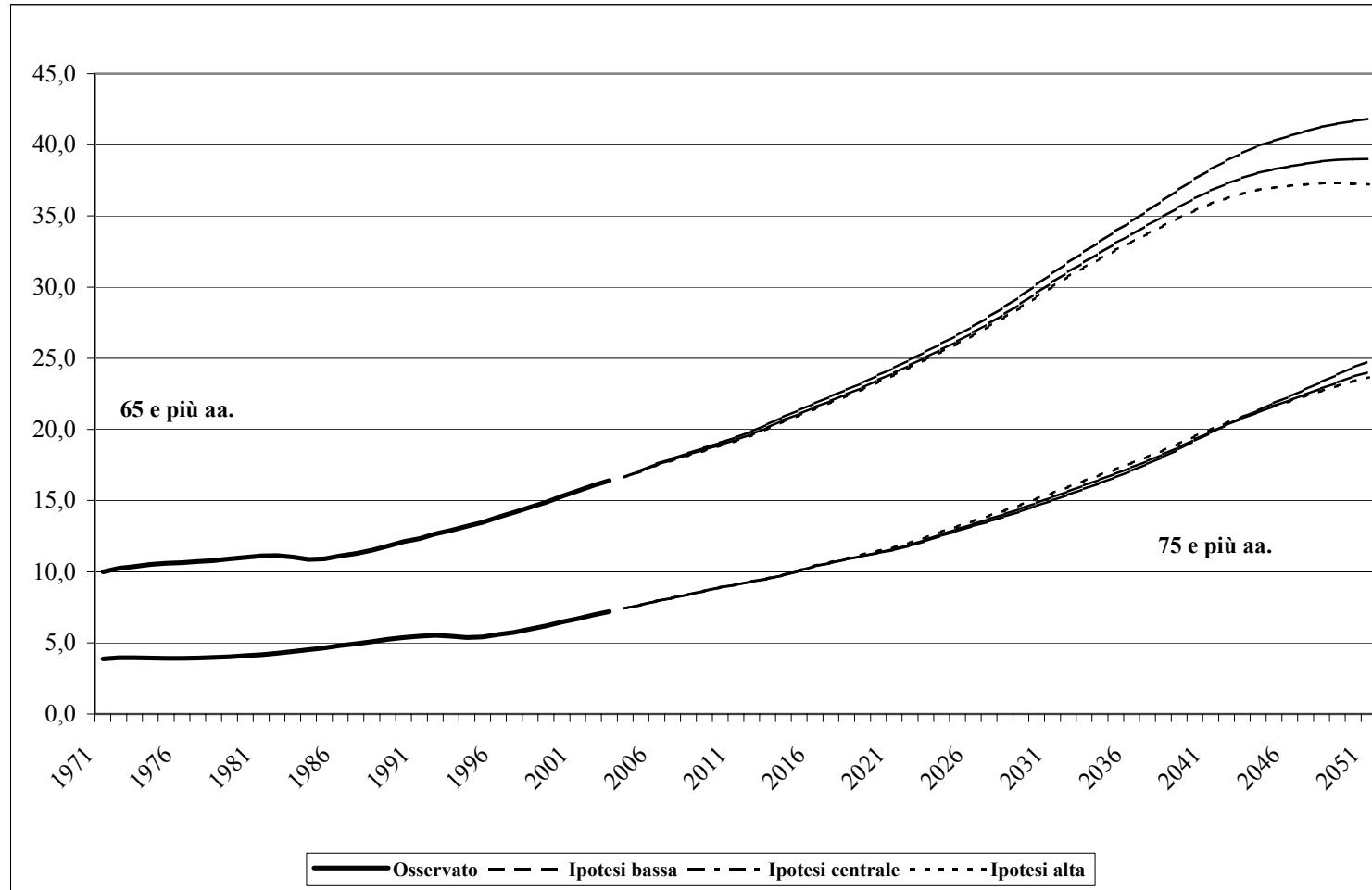

Fonte: Istat, 1971-2003: Popolazione Residente, 2004-2051: Previsioni della Popolazione <<http://demo.istat.it>>

## Sardegna

**Tabella 2 Popolazione anziana, censimento 2001**

Province	Popolazione totale	Popolazione 65 e più aa.									Numeri indice 2001=100	
		Totale			Popolazione 65-74 aa.			Popolazione 75 e più aa.				
		V.A.	In %	Uomini per 100 donne	V.A.	In %	Uomini per 100 donne	V.A.	In %	Uomini per 100 donne	1991	2011
Comuni con più di 50,000 abitanti												
Sassari	453.628	73.084	16,1	75,2	41.300	9,1	83,9	31.784	7,0	64,9	79,9	159,3
Nuoro	264.859	46.490	17,6	74,0	25.854	9,8	82,3	20.636	7,8	64,6	81,1	147,3
Oristano	153.082	28.722	18,8	75,6	15.716	10,3	83,7	13.006	8,5	66,8	83,6	145,6
Cagliari	760.311	114.226	15,0	74,0	65.809	8,7	82,8	48.417	6,4	63,2	75,5	168,5
Sassari	120.729	18.097	15,0	69,0	10.608	8,8	78,4	7.489	6,2	57,2	74,8	167,4
Cagliari	185.078	33.334	18,0	64,9	18.949	10,2	72,3	14.385	7,8	56,2	76,4	151,8
Quartu Sant'Elena	68.040	6.722	9,9	75,8	4.154	6,1	88,5	2.568	3,8	58,6	63,5	234,7
Sardegna	1.631.880	262.522	16,1	74,5	148.679	9,1	83,1	113.843	7,0	64,4	78,6	159,7

Fonte: Istat, Censimento 2001 <<http://dawinci.istat.it/daWinci/jsp/MD/dawinciMD.jsp>>

Nota: La variazione 2001 – 2011 si basa su una stima della popolazione 65 anni e più nel 2011, ottenuto dalla popolazione 55 anni e più nel 2001 e i corrispondenti tassi di variazione delle classe per età quinquennale entro il 1991 e 2001. Questi tassi includono le variazioni dovute alla mortalità e la migratorietà. Si tratta di una stima relativamente prudente, visto il continuo miglioramento dei livelli di mortalità.

Nota: La colonna 'In %' si legge: In % della popolazione totale

## Sardegna

**Tabella 3 Strutture familiari degli anziani, censimento 2001**

	Popolazione 65 e più											
	Totale				Popolazione 65-74				Popolazione 75 e più			
	Uomini		Donne		Uomini		Donne		Uomini		Donne	
	V.A.	In %	V.A.	In %	V.A.	In %	V.A.	In %	V.A.	In %	V.A.	In %
<b>In famiglia</b>	111.008	99,1	147.136	97,8	67.087	99,4	80.212	98,8	43.921	98,5	66.924	96,6
In famiglie unipersonali, non in coabitazione	15.756	14,1	47.574	31,6	7.951	11,8	19.017	23,4	7.805	17,5	28.557	41,2
In copia senza figli come coniugi/conviventi	44.070	39,3	34.238	22,8	23.946	35,5	23.311	28,7	20.124	45,1	10.927	15,8
In coppia con figli come genitori	39.740	35,5	21.370	14,2	29.551	43,8	17.754	21,9	10.189	22,9	3.616	5,2
In altri tipi di famiglia	11.442	10,2	43.954	29,2	5.639	8,4	20.130	24,8	5.803	13,0	23.824	34,4
<b>In convivenza</b>	1.056	0,9	3.322	2,2	401	0,6	979	1,2	655	1,5	2.343	3,4
<b>Totale</b>	112.064	100,0	150.458	100,0	67.488	100,0	81.191	100,0	44.576	100,0	69.267	100,0

Fonte: Istat, Censimento 2001 <<http://dawinci.istat.it/daWinci/jsp/MD/dawinciMD.jsp>>

Nota: La colonna 'In %' si legge: In % della popolazione corrispondente